ÖRÜMCEK ADAM

66

K.D.V Dahil
200 LIRA

SÜPER YAYIN

B YAYINLARI

ÖRÜMCEK ADAM

66 Türkiye'de yayın hakkı BİLKA-Bilim-Kültür Araştırma ve Yayıncılık Limited ŞTİ.ne aittir. (B yayınları)

BİLKA, Bilim - Kültür - Araştırma ve Yayıncılık Ltd.Şti. adına sahibi

YILMAZ ÇETİNER

Genel Yayın Danışmanı ve Yönetim Kurul üyesi

SAMET KOÇYİĞİT

Sorumlu Yazı İşleri Müdürü ve Genel Koordinatör

SELİM BARLAS

ONBEŞ GÜNDE BİR YAYINLANIR

Yönetim adresi; Başmusahip Sok. Tek Han Kat.4 Cağaloğlu - İst.
Tel: 522 01 91 - 527 27 42

Kapak baskısı: Ayla Ofset
İç baskı: Afa Matbaacılık
Kapak film: Kombi Grafik

Yayınlanan - çizgi roman yazı ve fotoğrafların her hakkı BİLKA, Bilim - Kültür - Araştırma ve Yayıncılık Limited Şti.ne aittir. Çizgi romanların yayın hakkı Kesim Ajansı aracılığı ile satın alınmıştır.

NE OLDU ÖRÜMCEK?

İKİNCİ BÖLÜM

ÖRÜMCEK ADAM'IN KIRMIZI-LACİVERT KOSTÜMÜ ÇOKTANDIR GÖRÜNMÜYORDU NEW YORK SEMALARINDA... ÇÜNKÜ YERİNİ, UZAYDAN GELEN SİYAH-BEYAZ KOSTÜM ALMIŞTI...

AMA ŞİMDİ İLK KOSTÜMÜYLE AYRI BİR RENK VE HEYECAN KATIYORDU GÖKYÜZÜNE...

YOLA ÇIKAR ÇIKMAZ BİR TEHLİKE İŞARETİ ALMIŞTI KAHRAMANIMIZ...

OLMAZ BÖYLE ŞEY! DAHA, YOLA ÇIKALI İKİ DAKİKA OLMADI!

ÖRÜMCEK HİSLERİM ZİL ÇALMAYA BAŞLADI! BU SEFER NASIL BİR TEHLİKEYLE KARŞI KARŞIYAYIM?

KOSTÜMÜMÜ GİYER GİYMEZ TEHLİKELERİ ÜZERİME ÇEKİYORUM! ŞU HAVA GEMİLERİNE BAK!

HİÇ BÖYLESİNİ GÖRMEDİM. AMA ÖRÜMCEK HİSLERİMİN KOPARDIĞI GÜRÜLTÜYE BAKILIRSA BUNLARIN NİYETLERİ KÖTÜ!

HEY! BİR TANESİ, ROKET ATTI!

HANGİSİ İYİ HANGİSİ KÖTÜ BİLMİYORUM..

..AMA ROKETİN HEDEFE VARMASINA İZİN VEREMEM!

YUPPİİİ!

ÖRÜMCEK GÜCÜM SAYESİNDE ROKETİN BİNAYA ÇARPMASINI ENGELLEDİM!

AMA AYAĞIMIN DUVARA ÇARPMASINI ENGELLEYEMEDİM!

KRAKK

NEYSEKİ MOLOZLAR DAMA DÖKÜLECEK!

PEKİ, AMA BEN NE YAPACAĞIM?!

AĞIRLIĞIM ROKETİN YÖNÜNÜ DEĞİŞTİRDİ!

UÇAKTAKİLERE ÇARPMAKTAN VAZ GEÇTİ! DÜŞÜN BAKALIM ÖRÜMCEK. NE NANE YİYECEKSİN? ELİMDEN BIRAKIR. SAM, GÖKDELENLERDEN BİRİNE ÇARPAR, BİR SÜRÜ İNSAN ÖLÜR VEYA YARALANIR!

BELKİ AKROBATİK NUMARALARLA ROKETE DÜMEN KIRDIRABİLİRİM!

AMA NE YARARI OLUR?

ÇIKARDIĞI SESLERE BAKILIRSA, HER AN PATLAYABİLİR VE BEN DURAMIYORUM?

NEREDEN BULASIRIM BÖYLE İŞLERE?..

AZ İLERDE, CONİ STORM, YENİ TAŞINDIĞI EVDE EŞYALARINI AÇMAKLA MEŞGULDU...

BAKSTER BİNASINDAN EŞYALARIMI TOPLAMAK ÇOK ZOR GELDİ...

SANKİ AYAKLARIM GERİ GERİ GİDİYORDU!.. BENİM İÇİN BÜYÜK DEĞİŞİKLİK OLDU!

MUHTEŞEM DÖRTLÜ'DE SON GÜNLERDE EPEY DEĞİŞİKLİK OLDU. SUE VE RED KENDİ YERLERİNE TAŞINDI. BEN AYRILDI...

SONRA SUE BEBEĞİNİ KAYBETTİ.

SANIRIM, DÖRDÜMÜZÜN HEP BİRARADA OLDUĞU O ESKİ GÜNLERİ HİÇ UNUTAMAYACAĞIM.

BİR YANDAN DA BU DEĞİŞİKLİĞE HAZIR OLDUĞUMU, BAY ALEV OLMANIN DIŞINDA BİR HAYAT ÖZLEDİĞİMİ SANIYORUM.

BU ARADA...

ROKETİ SU TANKI-NA YÖNELTMELİYİM!.. BİRAZ DAHA SOLA, TAMAM!

HİÇ OLMAZSA KİMSEYE ZARAR GELMEZ, TABİ BELKİ BEN....

...HARİÇ-

AHH!..

BAKOOOM

ONE?.. ÖRÜMCEK ADAM BU!

ALEV-LEN!..

ÖRÜMCEK DÜŞÜYOR!..

HEY ÖRÜMCEK KAFA! ŞİMDİ ŞEKERLEME YAPMANIN SIRASI DEĞİL!

HI?ALEV! TEŞEKKÜRLER DOSTUM!

ÖRÜMCEK'İN ŞOK GEÇİRDİĞİ ORTADA... BAKSANA HİÇBİR CEVHER YUMURTLAMADI..:

NELER OLUYOR? SEN, KİMSENİN MALINA ZARAR VERMEZDİN!

ZARAR VEREN BEN DEĞİLİM. BAK!

KBLOOOM

ŞEHRİN ÜZERİNDE HAVA SAVAŞI OLUYOR!

GEMİLERDEN BİRİ YARA ALDI! GEMİ DÜŞÜYOR!

ALEV ALDI! BELKİ İÇİNDEKİLERİ KURTARABİLİRİM!

THMP

ACELE ET, ALEV!

ALEVLERİ ÜZERİME ÇEKMELİYİM!..

İÇİNDEKİLERİ KURTARMAK İÇİN ÇOK GEÇ... AMA DENEMELİYİM!

BİR KIRI VARMIŞ! ÇOK KÖTÜ YARALANMIŞ AMA SANIRIM YAŞIYOR!..

ÖRÜMCEK! GEMİ DÜŞÜYOR!

"AŞAĞIDAKİ ÇİFTİN ÜZERİNE!"

TANRIM!..

İMDAT! YARDIM EDİN!

SAKİN OLUN ÇOCUKLAR! FARZEDİN Kİ LUNAPARK-TASINIZ..!

ATLI KARINCAYA BİNDİNİZ!..

KRUMP!

BEN YARALIYI HASTANEYE GÖTÜRÜYORUM ÖRÜMCEK!

OLDU... AŞAĞIDA HER ŞEY YOLUNDA!

İSTEDİĞİ ZAMAN ALEV NE KADAR DA HIZLI GİDİYOR. UMARIM ADAMI HASTANEYE YETİŞTİRİR!

ÖTEKİ GEMİYİ İZLEMEME GEREK YOK..!

ÇOKTAN GÖZDEN KAYBOLDU! ACABA MESELE NEYDİ?

ARTIK BURADA YAPABİLECEĞİM BİR ŞEY KALMADI!

KENDİ SORUNLARIM, BANA YÜZ YIL-YETER!

MESELE NE OLURSA OLSUN MUHTEREM DÖRTLÜ İLE ALEV HALLETSİNLER!

NE GARİP. O ATEŞLİ OĞLANLA NE ZAMAN KARŞILAŞSAK, BİRBİRİMİZE HAKARET EDERİZ!

AMA CİDDİ BİR DURUM VARSA, SON DERECE GÜVENİLİR BİR DOSTTUR...

GEÇENLERDE YENİ KOSTÜMÜMLE SORUNUM OLDUĞU GÜNKÜ GİBİ!

"ELBİSEM O KADAR GARİP DAVRANIYORDU Kİ, SONUNDA, RED RİÇARDS'A GÖTÜRDÜM İNCELESİN DİYE...

"ALEV DE BİZE YARDIM EDİYORDU...

"RED'İN VARDIĞI SONUCU DÜŞÜNÜNCE HALA TÜYLERİM ÜRPERİYOR. MEĞER KOSTÜMÜM CANLIYMIŞ...

"UZAYDA YAŞAYAN BİR CANLI TÜRÜYMÜŞ...

"VE BU CANLI, ZİHİNSEL EMİRLERİME UYMA KARŞILIĞINDA VÜCUDUMA BÜTÜN BÜTÜN...

"..YERLEŞMEYİ PLANLIYORMUŞ. DAHASI... ÇIKARMAK İSTEDİĞİMDE KARŞI KOYDU...

"SONUNDA RED, ÖZEL SİLAHLARINDAN BİRİNİ KULLANARAK...

"..ELBİSEMİN ÜZERİMDEN SIYRILMASINI SAĞLADI...

"ŞU RİÇARD YAMAN ADAM- KOSTÜMÜMÜ İYİCE İNCELEMEK İÇİN...

"ONU ÖZEL BİR KAYANOZA BİLE KOYMAYI BAŞARDI...

"FAKAT, ALEV BANA ESKİ ÜNİFORMALARINDAN BİRİNİ VERMESEYDİ....

"..EVE NASIL DÖNERDİM BİLMİYORUM.

"BENİ UTANDIRMAK İÇİN ELİNDEN GELENİ YAPACAĞINI BİLMELİYDİM.

"AMA BU KADARINI TAHMİN ETMEMİŞTİM DOĞRUSU...//

ALEV'E KIZMAK IÇİMDEN GELMİYOR! BÜTÜN SÜRTÜŞMELERİMİZE RAĞMEN, LİDEDE BANA AZ IYILIK YAPMADI!

SANKİ DÜNGİBİ.

ÖRÜMCEK ADAM MESLEĞİME YENİ BAŞLAMIŞTIM VE DR. AHTAPOT'UN ELİNDEN İLK YENİLGİMİ TATMIŞTIM!

SÜPER KAHRAMANLIK İŞİNİ RAFA KALDIRMAYI DÜŞÜNÜYORDUM.

ALEV BİR KONUŞMA HAZIRLAMIŞTI... İŞLER TERS GİDİNCE ÜMİTSİZLİĞE KAPILMAYIN DEMİŞTİ.

"KENDİNİZİ BIRAKMAYIN" SANKİ SINIFA DEĞİL DE BANA SÖYLÜYORDU!

O KONUŞMADAN SONRA DR. AHTAPOT'LA TEKRAR DÖĞÜŞMEYE KARAR VERDİM!

NOK NOK

ÖNE? KAPIDA BİRİ Mİ VAR?..

PETER PARKER MI?

EVET.

UMARIM RAHATSIZ ETMİYORUM!

YOO, BUYRUN.

BEN, DÜNYA BARIŞ TEŞKİLATINDAN BAY ABOT. SİZE İLGİNÇ BİR TEKLİFİM VAR...

BAKIN... EĞER BAĞIŞ TOPLUYORSANIZ...

YOO... PARA İSTEMİYORUZ.

SİZİN, BİLİM DALINDA BAŞARILI OLDUĞUNUZU DUYDUK! ÖZEL BARIŞ PROJEMİZE KATILMANIZI İSTİYORUZ.

ÖRÜMCEK HİSLERİM ZİL ÇALIYOR... BU ADAMIN NİYETİ NE?..

OLAĞANÜSTÜ BİR OLANAK SAĞLIYORUZ. BİLİMSEL BAŞARILARINIZ TÜM İNSANOĞLUNA BÜYÜK HİZMETLER GETİRİRKEN....

...SİZE DE EKONOMİK YARAR SAĞLAYACAK!..

FENA TEKLİF DEĞİL! HEY, DUR! NE OLUYOR BANA?..

BU ADAMIN SÖZLERİNE NASIL BU KADAR ÇABUK KANDIM?

BENİ İDNOTİZMA ETMEĞE ÇALIŞIYOR. ONUN İÇİN, ÖRÜMCEK HİBLERİM UYARIYORDU...

SENİ ESKİ BİR SINIF ARKADAŞIN, STİV HOPKİNS TAVSİYE ETTİ, PETER!

STİV?..

STİV DE BİZDEN BİRİ. SEN DE BİZE KATILMAYACAK MISIN? GEL, PETER!..

DÜNYA BARIŞININ SANA İHTİYACI VAR!

EĞER ÖRÜMCEK HİBLERİM UYARMASAYDI, BENİ DE KANDIRACAKTI...

AMA BU OYUNUN ASLINI VE STİV'E NE OLDUĞUNU ÖĞRENMEK İÇİN KANMIŞ GÖRÜNMELİYİM!

ŞEY...HEMEN GİYİNİYORUM.

DOĞUDA BİR HASTAHANEDE...

ALEV, GETİRDİĞİN ADAM HAKKINDA KÖTÜ HABERLERİM VAR.

CİDDİ BİR İÇ KANAMA GEÇİRİYOR. YAŞAYACAĞINDAN ŞÜPHELİYİZ...

AMA ŞU ANDA AYILDI VE SENİNLE KONUŞMAK İSTİYOR!

SAĞOL DOKTOR!

BÜTÜN HASTAHANELERDE OLDUĞU GİBİ ODA AĞIR BİR ANTİSEPTİK KOKUYLA DOLUYDU...

ALEV...ÖHÖ... BENİ KURTARMAYA ÇALIŞTIĞINI SÖYLEDİLER. SA... SANA TEŞEKKÜR ETMEK İSTİYORUM...

...VE İKAZ ETMEK...

BENİ İYİ DİNLE ...BEN VE BENİ VURANLAR... KARA RAHİP ADIYLA ANILAN BAY ABOT İÇİN ÇALIŞIYORDUK!

GİZLİ ADASINDA, DEVRİYE GÖREVİ YAPARKEN....

"..ZEHİRLİ BİR YILAN TARAFINDAN ISIRILDIM. HAYATIM BOYUNCA YILANLARDAN KORKMUŞUMDUR. O KORKU NEDENİYLE Mİ...

"..YOKSA ZEHİRİN VÜCUDUMDA YAPTIĞI ETKİ NEDENİYLE Mİ BİLMİYORUM....

"..REVİRDE BİRDEN AKLIM BAŞIMA GELDİ...

"ABOT'UN HİZMETİNDE ÇALIŞMAM İÇİN BEYNİMİN YIKANDIĞINI ANLADIM...

"VE BİR UÇAK ÇALARAK KAÇMAK İSTEDİM...."

FAKAT ABOT, PEŞİME BAŞKA AJANLAR TAKTI VE GERİSİNİ SEN DE BİLİYORSUN..!

ABOT, RAYKER ADASINDAKİ HAPİSHANEYLE İLGİLİ BÜYÜK BİR PLÂN HAZIRLIYOR..! ONU DURDURMALISIN! DİNLE...

DAHA SONRA NEW JERSEY SAHİLİ AÇIKLARINDA GİZLİ BİR ADADA...

İŞTE BEYLER, BÜYÜK PROJEMİZE BURADA, YER ALTINDA BAŞLAYACAĞIZ. BİLİYORUM, YERİMİZ GÖZLERDEN UZAK....

..AMA DÜNYA BARIŞININ BİLE DÜŞMANLARI VAR! BU TARAFTAN DOSTLARIM..!

İKİ YAŞINDAKİ ÇOCUK BİLE BU NUMARAYI YUTMAZ! AMA DİĞERLERİ ONU KOYUN GİBİ İZLİYOR!

BU MAKİNENİN YANINDA DURDUKÇA, BEYİNLERİ YIKANIYOR!..

..VE ABOT'UN YALANLARINI KOLAYCA YUTUYORLAR!

BU LABORATUARDA, BİLGİNİZİ BİRLEŞTİREREK, DÜNYAMIZA HUZUR GETİRECEK BİR MAKİNE YAPACAKSINIZ.

BEN GİDİYORUM. ARKADAŞLAR SANA İŞİ İZAH EDERLER..!

FAKAT DİĞERLERİNİN YANINDAN ÇEKİLİR ÇEKİLMEZ, BAY ABOT'UN ANİDEN TİTREK IŞIKLAR SAÇMAYA VE DEĞİŞMEYE BAŞLADI...

ÇİFT KOLLU GÖRÜNTÜSÜNÜ TERK EDEREK, GERÇEK FORMUNU ALDI...

YANİ TEK KOLLU KARA RAHİP...

KAÇMAYA KALKAN AJANIM YÜZÜNDEN ÜSSÜMÜN GÜVENLİĞİ TEHLİKEYE GİRMİŞTİ. KENDİ KILIĞIMA GİRDİĞİM İYİ OLDU...

LABORATUARDA.

STİV HOPKINS! DEMEK BURADA ÇALIŞIYORSUN!

PETER! SENİ GÖRDÜĞÜME SEVİNDİM. BİZE KATILDIĞINA PİŞMAN OLMAYACAKSIN!..

BURADA YAPTIĞIMIZ İŞ HEM BİZİM YARARIMIZA HEM DE GELECEK NESİLLERİN...

ŞEY... NEDİR BU PROJE, STİV?..

BÜTÜN BİLDİĞİM, İNŞAA ETTİĞİMİZ BU MAKİNENİN DÜNYA BARIŞININ ANAHTARI OLDUĞU!

DİĞERLERİ GİBİ, ONUN DA BEYNİ YIKANMIŞ. KÖRÜ KÖRÜNE YAPTIĞI İŞE İNANIYOR. BU İŞİN ARKASINDA NE VAR ACABA?

BU ARADA.

BANA ANLATTIKLARI ÇOK SAÇMAYDI!

AMA DOĞRU SÖYLÜYOR GİBİYDİ!

İŞTE! TARİF ETTİĞİ GİBİ ADANIN ÜSSÜ!

"VE TAM DEDİĞİ YERDE BİR BEKÇİ DURUYOR.

YANİ DURUYORDU!

GELDİĞİMİ HABER VEREMEYECEK!

AHHH!

FAKAT GELDİĞİNİ ÇOKTAN HABER ALMIŞLARDI...

KORKTUĞUM GİBİ. KAÇAN AJAN SAĞ KALMIŞ VE ALEV'İ UYARMIŞ!..

AMA BURAYA TEK BAŞINA GELDİĞİNE PİŞMAN OLACAK, BENİM BEYİN GÜCÜME KARŞI KOYAMAZ!

VE...

ŞİMDİ, KAPIYI ERİTİP İÇERİ Mİ GİRSEM, YOKSA... HEY!.. NE OLUYOR...?

ONE? ALEVLERİMİ SÖNDÜRÜYORLAR!..

AHHH!..

PATRONUN TUZAĞINDAYKEN ONU BAYILTICI IŞINLA VURALIM!

ÇOK İYİ YAPTINIZ OĞULLARIM. ŞİMDİ İNANMAYANI BANA GETİRİNDE KONUŞAYIM!

BU ARADA PETER PARKER LABORATUARDA OLAYLARI DEĞERLENDİRMEĞE ÇALIŞIYORDU...

BU ŞEMADAN ANLADIĞIM KADARIYLA BÜYÜK BİR ENERJİ AMPLİFİKATÖRÜ ÜZERİNDE ÇALIŞIYORLAR.

AYGIT BİTMİŞ SAYILIR. YALNIZ YÜKSEK SEVİYEDE KULLANILDIĞI ZAMAN ENERJİ AKIMINDA BİR TAŞMA OLUYOR!

BİZİ, BU SORUNU HALLEDELİM DİYE GETİRDİLER...

BURADA ÖĞRENECEĞİMİ ÖĞRENDİM. GİDİP ETRAFI DOLAŞAYIM.

KABLOLARLA BİRAZ OYNADIM MI, KONTROL MASASINDA UFAK BİR PATLAMA OLACAK!

ŞANŞIM YARDIM EDERSE.

HEY BAKIN! KISA DEVRE VAR!..

THOOM

ŞİMDİ MİLLET ORAYA IŞIK IŞIRKEN, BEN TAVANDAN TÜYEYİM.

ÜÇÜN BAŞKA BİR YERİNDE...

ŞİMDİ ONU UYANDIRIN DA BU ALETİ KULLANARAK GÜNAHLARININ YANLIŞLIĞINI ÖĞRETEYİM ONA!

WHAP!

LORD ABOT...SAĞ KOLUN OLAN BİZLER, İPTONİK ETKİN OLDUĞUNU BİLİYORUZ. ALEV'İ YENMEK İÇİN NİYE BU GÜCÜNDEN YARARLANMIYORSUN?

ÇÜNKÜ BU GÜCÜM KARŞI KOYANLARIN YANINDA ETKİSİZDİR.!

FAKAT EMRİMDEKİLERİN ÜZERİNDE ÇALIŞTIĞI BÜYÜK MAKİNENİN İLK ÖRNEĞİ OLAN BU ALET....

BENİM BEYİN KONTROL GÜCÜMÜ ÇOĞALTACAK VE ALEV'İN BANA KARŞI GELMESİNİ İMKANSIZ KILACAK!

BAŞKA BİR YERDE.

ÇOK BÜYÜK BİR YERMİŞ. KALE GİBİ İNŞA EDİLMİŞ..:

FAKAT NELER DÖNDÜĞÜNÜ HALA ANLAYAMADIM!

MONİTÖR ODASI..:. BELKİ...HEY! EKRANDAKİ.....

DAHA ÖNCE DÖVÜŞTÜĞÜM ADAM. KARA RAHİP!

ALEV'İ GARİP BİR ALETİN İÇİNE SOKMUŞ! BİR ŞEY YAPMALIYIM!

SENİNLE VALS YAPACAK ZAMANIM YOK. ÇABUK BANA ALEV'İN NEREDE OLDUĞUNU SÖYLE..!

NE?..

THWIP

YOKSA DİŞÇİ FATURANI ÖDEYEBİLMEK İÇİN HAYAT BOYU ÇALIŞMAK ZORUNDA KALIRSIN!

O?

ŞEY, BEN...

BAŞARDIK!.. ALEV'İN PLANLARIMIZI BOZMA İSTEĞİ KALMADI ARTIK!

ANCAK RAYKER-DAKİ MAHKUMLAR ŞİDDET VE KATLİAM HAREKETLERİMİZİ BENİM BEYEBİLİR!

NORMAL BİR İNSANIN BEYNİNİ KONTROL ALTINA ALSAK ONU ANCAK YÜRÜYEN BİR BİTKİ HALİNE GETİRMİŞ OLURUZ!

AMA MAHKUMLAR HER DEDİĞİMİ YAPACAK! EMRİME NE KADAR ÇOK ADAM ALIRSAM, ZİHİNSEL GÜCÜM O KADAR BÜYÜR..!

BİLİM ADAMLARIM AMPLİFİKATÖRÜ TAMAMLADIKTAN SONRA, MAHKUMLARDAN DA ALACAĞIM İLAVE BEYİN GÜCÜ İLE, ZİHİNSEL GÜCÜM UFAK BİR ŞEHRİ ETKİLEYECEK KADAR ARTACAK!

KONTROL ALTINA ALAMADIKLARIM BİLE, O MAKİNE SAYESİNDE BANA KARŞI KOYAMAYACAK. İŞTE ALEV, CANLI BİR ÖRNEĞİ..!

ŞİMDİ GÖTÜRÜN ONU! DAHA SONRA DENEY İÇİN YA DA PAZARLIK İÇİN KULLANIRIZ..!

ADAMIN BEYNİ İYİCE YIKANMIŞ! SORULARIMI CEVAPLAYAMADI. AMA MONİTÖR EKRANINDAKİ ANAHTAR ŞEMADAN BÜTÜN ÜSSÜN PLÂNINI ÖĞRENDİM!

ALEV'İN OLDUĞU ODA ŞU OLMALI..!

ACABA ZAMANINDA YETİŞEBİLECEK MİYİM?

ONU BİR YERE GÖTÜRÜYORLAR - AMA NİYE ALEVLENİP KARŞI KOYMUYOR?

BELKİ DE YAPMAK İSTEMİYOR!..

NE OLDU ALEV, YOKSA ALEVİN DE ŞAHSİYETİN KADAR ZAYIFLADIM?

AMA O ZAMAN YÜRÜYEN BUZA BENZERDİN..!

SELAM.

GÜLE GÜLE!..

NİYE O TAŞ SURATIN HİÇ GÜLMÜYOR? NEYİN VAR?

YARARI YOK ÖRÜMCEK ADAM.! KARA RAHİP'İ YENMENİN YOLU YOK!..

OO, DEMEK MESELE BUYMUŞ. ABOT ONUN DOĞUŞMEAZMİNİ KIRMIŞ.

ONU BULUNDUĞU ŞOKTAN ÇIKARIP ESKİ HALİNE GETİRMELİYİM!

ONU KIZDIRMADA USTAYIMDIR..! EĞER KIZARSA BELKİ PURGUNLUĞUNU YENER VE DÖĞÜŞME İSTEĞİ KABARIR..!

ALEV!..

SEN NEYİN BİLİYORMUSUN? İĞRENÇ, KORKAK, BÜMÜKLÜ BİR DÖNEKSİN!

NE KADAR KENDİNİ BEĞENMİŞ BİRİ OLDUN!..

YOKSA KORKUYOR MUSUN?.. BAHSE GİRERİM GECELERİ AYINLA UYUYORSUN.

NANİK! KABARAMAZSINIKEL FATMA! BAKIYORUM, PARTNERİN OLMAYINCA BİR İŞE YARAMIYORSUN!

SEN KENDİNE ALEV YERİNE KÜL DESENE!..

SANIRIM İŞE YARIYOR! GÖZLERİNDE KIVILCIMLAR YANMAYA BAŞLADI...

UZAYDA YAPTIĞIMIZ SAVAŞTAN SONRA SENİ İŞE YARAMAZLAR KRALI SEÇTİĞİMİZİ BİLİYOR MUYDUN?

DEVİMİ DEV'İN DÜNYAYA NİYE DÖNMEK İSTEMEDİĞİ BELLİ...! SENİN...

"...GİBİ KORKAĞIN YANINDA NE YAPSIN?..."

BAŞARIYORSUN ÖRÜMCEK! ONU VURABİLECEĞİN EN İĞRENÇ CÜMLEYİ BUL...

İYİKİ ABLAN BEBEĞİNİ KAYBETTİ, SENİN GİBİ BİR DAYISI OLMAKTANSA...

NE? NE DEDİN?..

SENİ PİS...

ŞİMDİ ÇENENİ KAPATACAĞIM! FAZLA İLERİ GİTTİN ARTIK!

İŞTE SONUNDA KUDURDU!

HAKSIZ DA DEĞİL. SON SÖYLEDİĞİM CÜMLEYÜZÜNDEN KENDİMDEN İĞRENİYORUM.

ŞİMDİ BENİ KIZARTMADAN ONU SAKİNLEŞTİREYİM!

ALEV... DUR! ÖZÜR DİLERİM! ANLATACAĞIM!

ÇOK İ... LÜTFEN DUR!

ÖRÜMCEK ADAM'İN HİKAYESİNİ DİNLEDİKTEN SONRA ALEV SAKİNLEŞTİ...

HALA SENİ PARÇALAMAK İSTİYORUM! AMA SANIRIM SANA TEŞEKKÜR ETMELİYİM.

KARA RAHİP, RAYKER ADASINDAKİ HAPİSHANEDE BÜYÜK BİR İSYAN PLANLIYOR...

ONU DURDURMALIYIZ!

BURANIN PLÂNINI ÖĞRENDİM... BEN DERİM Kİ... ÖNCE...

"..HANGARDAN BAŞLAYALIM!"

GEMİLERİNİZE OĞULLARIM! SALDIRININ AMACINI UNUTMAYIN!

HAPİSHANENİN SAVUNMASINI AŞTIKTAN SONRA, ZIRHLI TRANSPORT GEMİLERİMİZ KAÇAN MAHKÛMLARI, TOPLAYACAK!

SALDIRI-A FİLOSU, GARDİYANLARI GAZ BOMBASI VE ROKETLERLE HALLETMEKTEN SORUMLU...

BU ARADA B FİLOSU GÖZETLEME GÖREVİNİ ÜSTLENECEK VE HER AN A FİLOSUNUN YERİNİ ALMAYA HAZIR OLACAK!

"SİZLER MAHKUMLARA ÖZGÜRLÜK GETİREN MELEKLERİM OLACAKSINIZ!"

SESSİZ ÇALIŞIN VE KARŞINIZA ÇIKACAK SÜRPRİZLERE HAZIRLIKLI OLUN!

BUNUN GİBİ Mİ?..

NE? ALEV. GEMİLERİ YAKIYOR!

SSSSSSS

BENİ DE UNUTMA RAHİP!

ÇOK SICAK! ALEV. GAZ TANKLARINDAN BİRİNİ PATLATMIŞ OLMALI!

ÖRÜMCEK ADAM NEREDEN ÇIKTI?

İKİSİYLE TEK BAŞIMA LİGRAŞMAM DELİLİK OLUR! DİĞERLERİNİ ÇAĞIRMALI!

HEY GİTME! EĞLENCE YENİ BAŞLIYOR!

KAÇMAĞINA İZİN VEREMEM!

UFAK GEMİLERİN ÇOĞUNU HALLETTİM.

AMA BÜYÜK GEMİ HAREKET ETTİ...KARA RAHİP'İN NE BÜYÜK OYUNCAĞI VARMIŞ!

ONU HAVADA ERİTEMEM. İÇİNDEKİLERİN. HEPSİ ÖLÜR!

METALİ DELİP İÇERİ GİRMEKTEN BAŞKA ÇARE YOK!

ZATEN ELİM FENA HALDE KAŞINIYORDU!

WHAAP!

DİKKAT!

OOFF!

ÖRÜMCEK'İN SÖYLEDİKLERİNİ HALÂ UNUTAMIYORUM. İYİLİĞİM İÇİN BİLİYORUM....

..AMA ÇOK FENA İÇERLEDİM. ACISINI BUNLARDAN ÇIKARMAK İSTERDİM!

BU ALEV SİZİ BELADAN KORUR!..

FAKAT ALEV, ÖFKESİNDEN DİKKATSİZ DAVRANDI VE...

YANGIN SÖNDÜRÜCÜ İLE SENİ PAKLAYAYIM MI?..

SPOOSH!!

IHHH!..

CO!.. OTOMATİK PİLOTA TAK VE BANA YARDIMA GEL!

O ANDA.

BU KADAR YETER ABOT!

ADAMLARIMI SANDIĞIMDAN DA ÇABUK HALLETMİŞSİN ÖRÜMCEK

PEKALA...KAZANDIN..!. DAHA FAZLA KAHRAMANLIĞA GEREK YOK..!. OLDUĞUN YERDE KAL! BEN GELİYORUM SANA!

HAKLI. MADEM TESLİM OLUYOR, NİYE KENDİMİ YORAYIM EYVAH!

DAHA ÖNCE HİSSETİĞİM İPNOTİK GÜCÜNÜ KULLANIYOR..!. AMA ÖRÜMCEK HİSLERİM ARKAMDA DA TEHLİKE OLDUĞUNU SÖYLÜYOR!

ÖNE? İKİ TANE KARA RAHİP..!.

TAM ZAMANINDA ATLAMIŞIM!

BİR DOKUNUŞTA ALETİ KÜL HALİNE GETİRDİ.

SAKIN SÖYLEME! SEN KARA RAHİPSİN, SEN DE PARTNERİ KARA PSİKOPOS DEĞİL Mİ?

SANA OLAN ÖFKEM HER AN ARTIYOR, SENİN YÜZÜNDEN KONUMU KAYBETTİM!..

..PLÂNLARIMI BOZDUN...ŞİMDİ DE İSMİMİLE ALAY EDİYORSUN!..

GÜNAHLARINDAN ARINMALISIN!

AAHH..!

BEYİN ŞUALARIM SENİ ARINDIRIR..!.

ÖRÜMCEK ADAM, HAYATINDA TATMADIĞI BİR ACI İÇİNDE KIVRANIRKEN. BAYILMAMAK İÇİN....

..KENDİNİ ZOR TUTUYORDU AMA SAVAŞI KAYBETMEK ÜZEREYDİ...

BU ARADA GEMİDE...

ONU BİR KAÇ SANİYE TUTUN ÇOCUKLAR..!. ARTIK ALEV, BİZİ RAHATSIZ EDEMEYECEK.

KLUNK

OFFF!

TUTMAK MI? DALGA MI GEÇİYORSUN BAYIM?

ALEVİM OLMASA DA, SİZİN GİBİLERLE GÖZÜ KAPALI DÖĞÜŞECEK KADAR DÖĞÜŞ BİLGİM VAR BENİM!

VE İNANIN, BENİM İÇİN BİR ZEVK!

AHH!

ALIN, KENDİ İLACINIZDAN TADIN..!.. BEN DİĞERLERİNİ HALLEDENE KADAR BU KÖPÜK SİZİ EPEYİDARE EDER..!

ööö..!..

IIIH..!..

DAHA SONRA...

GÜLE GÜLE SERSEMLER!

TELSİZLE SAHİL MUHAFAZAYA BİLDİREYİM DE ONLARI TOPARLASIN!

AMA ÖNCE ŞU ÜZERİMDEKİLERİ TEMİZLEYEYİM Kİ ALEVLENEBİLEYİM

VE ŞU BOŞ GEMİYİ ALEVLERİM YAKAYIM HEMEN!..

OH BE! RAHATLADIM ŞİMDİ!

AMA O SIRADA ÖRÜMCEK ADAM HİÇ DE RAHAT DEĞİLDİ...

ZIRHLI TRANSPORT GEMİ RADAR EKRANINDAN KAYBOLDU.' ALEV, GEMİMİ HALLETMEYİ BAŞARMIŞ!

PLANIM BOZULDU. AZ SONRA ALEV DİĞER ARKADAŞLARIYLA BİRLİKTE DÖNER!..

BİLİM ADAMLARIMIN ÜZERİNDE ÇALIŞTIĞI ALETLE BİRLİKTE DAHA EMİN BİR YERE TAŞINMALIYIM!..

NEYSE Kİ ÖRÜMCEK'İ HALLETMEK İÇİN BİRİMİZİN KALMASI YETERLİ!

SENİ SÜREKLİ BEYİN BOMBARDIMANLARIMLA ÖLDÜRMEM ÇOCUK OYUNCAĞI AMA SENİ ÖLDÜRMEK İSTEMİYORUM!

ÇÜNKÜ BEYNİNİ TAMAMEN TEMİZLEDİKTEN SONRA VÜCUDUNDAN YARARLANABİLİRİM.

AMA BU İŞ İÇİN AYLAR İSTER!.. ONUN İÇİN ŞİMDİLİK BU BEYİN KONTROL AMPLİFİKATÖRÜNÜ KULLANMAKLA YETİNECEĞİM!

..VE DÖĞÜŞME ARZUSUNU SİLECEĞİM!

BA-BAYIL-MAK ÜZEREYİM. HAYDİ ÖRÜMCEK! NEREDE SENİN O AZMİN? U-UYANIK KALMALIYIM!

O MAKİNE İLE ALEV'E YAPTIĞININ AYNINI YAPACAK BANA!.. VE BEN....

DUR, BİR DAKİKA. NE DEMİŞTİ O MEKANİZMA İÇİN? BEYİN KONTROL AMPLİFİKATÖRÜ? TABİİ!..

OTİV VE DİĞERLERİNİN ÜZERİNDE ÇALIŞTIĞI MODELİN KÜÇÜĞÜ OLMALI!..

ÖYLEYSE ÖTEKİ MAKİNEDEKİ ENERJİ TAŞMASI BUNDA DA VARDIR!

THWIP

EĞER GÜÇ GÖSTERİSİNİ EN YÜKSEK SEVİYEYE GETİRİRSEM...BELKİ...

HEY! DUR!..

YAAARRGGHH!

KISA DEVRE İŞİNİ BİTİRDİ...

ŞİMDİ.... KALKIP...ÖTEKİNİN...PEŞİNDEN...

OOFFF!

WHUMP

ÖRÜMCEK ANÇAK UZUN BİR SÜRE SONRA KENDİNE GELEBİLDİ...

HEY ÖRÜMCEK! İYİ MİSİN DOSTUM?

ALEV! ÇABUK, HEMEN!

SAKİN OL! BEN HER TARAFI DOLAŞTIM... HER ŞEY TOPARLANMIŞ...

BİRKAÇ ŞAŞKIN DELİ-KANLIDAN BAŞKA KİMSE YOK BURADA. VE TABİİ BİR DE KARA RAHİP!..

DELİKANLI?.. BELKİ... YOO... HİÇBİRİ BTİV DEĞİL. DİĞER KARA RAHİP İLE GİTMİŞ OLMALI!

NE OLDU ÖRÜMCEK?

İKİ KİŞİYDİLER! İKİ KARA RAHİP!..

YALNIZ KONUŞTUKLARI ZAMAN AYNI KİŞİ KONUŞUYOR GİBİYDİ!.. BU ADAMDA ANLAYAMADIĞIM BİR ŞEY VAR.

HİÇ DEĞİLSE BİRİNİ YAKALAMIŞSIN! SANIRIM SANA TEŞEKKÜR BORÇLUYUM. SEN GELMESEYDİN, KARA RAHİP İÇİMDEKİ SAVAŞ RUHUNU TAMAMEN SÖKÜP ALACAKTI!

TEŞEKKÜRE GEREK YOK... BİR ZAMANLAR O SAVAŞ RUHUNU SEN AŞILAMIŞTIN!

ÇOK UZUN ZAMAN ÖNCE!

NE?..

ALEV, ÖRÜMCEK ADAM'IN NE DEMEK İSTEDİĞİNİ ÇÖZMEĞE ÇALIŞIRKEN, ÇOK UZAKLARDAKİ GİZLİ BİR ÜSDE, KÖTÜ RUHLU BİRİ SÖYLENİYORDU.

BİR AKSİLİK DAHA!

ÖNCE KOLUMU KAYBETTİM, ŞİMDİ DE KOCA BİR VÜCUT! YİNE ÖRÜMCEK YÜZÜNDEN!..

ONUN GİBİ SÜPER GÜÇLÜ DÜŞMANLARIMA KARŞI YETERLİ TEDBİR ALMADIĞIM ANLAŞILIYOR!

AMA BENİM BAŞKA VÜCUTLARIM, BAŞKA PLANLARIM VAR. ONLAR DAYEJİNDE BANA KARŞI...

GELEN HERKESİ YIKACAĞIM!.. ZAFER, KARA RAHİP'İN OLACAK!

BU ARADA...

MUHTEŞEM DÖRTLÜ-NÜN LABORATUARINDA...

WHAM! WHAM! WHAM

ÖRÜMCEK ADAM'IN KOSTÜMÜ KİMLİĞİNDEKİ UZAY VARLIĞI HAPİSHANESİNİ YUMRUKLUYORDU...

WHAM!!

WHAM!

BİR YANDAN DURUMUNU TARTARKEN BİR YANDAN PLÂN YAPIYOR...NEFRET...

WHAM

..EDİYOR!

VE İNTİKAM ARZUSUYLA DOLUYORDU.

İKİNCİ BÖLÜM SONU

Walt Disney's

BAMBİ

BOYAMA KİTABI

İster siz boyayın. İsterseniz bir yakınınıza armağan edin, Bambi'yi kim eline alırsa alsın ondan hoşlanacak, onu içtenlikle sevecektir. Satış fiyatı: 250 Lira olan Bambi okuyucularımıza 175 Liradan verilecektir. İsteyenlerin Bambi dergisi Başmusahip Sok. No.11 Cağaloğlu-İstanbul adresine 175 Liralık posta pulu göndermeleri yeterli olacaktır.

Şahidin gözleri

MANHATTAN'IN ARA SOKAKLARINDAN BİRİNDE SUÇ İŞLENİYORDU. MASKELİ GENÇ GÖZLERİNİ KISTI...

..VE SUÇ İŞLEYENLERE DOĞRU YÜRÜDÜ...

DON DON

TAMAM ÇOCUKLAR, BIRAKIN!.. KAMU MALINA ZARAR VERİYORSUNUZ!..

ÖYLE Mİ GÜZELİM?

OO, MAMA, OLAMAZ! YAKALAYIN ONU ÇABUK!

SERSERİYE BAK!

HEY DURUN!

BAKIN, TONİ İMİŞ!

YAPMAYIN!..

NE OLDU BÜYÜK SÜPER KAHRAMAN? NİYE SÜPER GÜCÜNÜ KULLANMIYORSUN?

HA HA HA

HA HA HA

ÜÇÜNCÜ BÖLÜM

AL, BÜPER APTAL!.. BİR ŞEY UNUTTUN!.

NE GERİ ZEKALI!

ÇOK UTANMIŞTI. ALAYCI KAHKAHALARDAN KAÇMAYA ÇALIŞIYORDU...

ARAYI ÇOKTAN AŞMIŞ OLMASINA RAĞMEN KAHKAHALAR KULAĞINDAN GİTMİYOR... ADETA ONU İZLİYORDU.

HAYATINI KURTARAN NOMAD'IN İZİNDEN YÜRÜMEK İSTEMİŞTİ.

..FAKAT BAŞA-RISIZLIĞA UĞRA-MIŞTI... KEŞKE YER YARILSA DA İÇİNE GİRSEM.. DİYE DÜŞÜNDÜ...

YER... PASLI BİR KAPAĞIN ÜZERİ-Nİ ÖRTÜYOR-MUŞ!

..VE BEN İÇİ-NE DÜŞTÜM!

ACABA NEREYE?

SESLER?!

YAVAŞÇA, GARİP TÜNELDE İLERLEDİ VE HAVALAN-DIRMA DELİĞİNDEN İÇERİ BAKTI...

YAKIT YÜKLENDİ!.. PATRONUN DEDİĞİNİ UNUTMAYIN TA-MAM MI?..

EVET. EĞER ONU CANLI GETİREMEZ-SEK ÖLDÜRECE-ĞİZ!..

TONİ HAYRET DOLU GÖZLERLE, ADAMLARIN GARİP UÇAKLARINA BİNMELERİNİ SEYRETTİ...

SONRA UÇAKLAR BÜYÜK BİR HIZLA BAŞKA BİR TÜNELE GEÇTİLER...

..VE GÖREVE ÇIKTILAR...

HASTAHANE KORİDORLARI. ÖRÜMCEK ADAM'IN GEZİNTİ ALANINA GİRMEZ... BUGÜN BURADA BULUNMASININ BAŞKA BİR NEDENİ VARDI.

KARA RAHİP'İN BULUNDUĞU ODA BURASI!.. ÜZERİMDE KULLANMAK İSTEDİĞİ BEYİN KONTROL ALETİ GERİ TEPİNCE FENA HALDE YARALANMIŞTI.

EĞER STİV, HALÂ O YENİ KARA RAHİP'İN KONTROLÜ ALTINDAYSA ONU MUTLAKA KURTARMALIYIM!..

ALEV İLE, ABOT'UN RAYKER ADASI İSYANI PLÂNINI BOZUNCA ZAVALLI STİV KAYBOLDU!.. SANIRIM BİRDENBİRE ORTAYA ÇIKAN İKİNCİ ABOT İLE BİRLİKTE KAYBOLDU!..

BU POLİSLERİ ATLATIP ONUNLA KONUŞMALIYIM! STİV HOPKİNS'İN YERİNİ ANCAK O DÖYLEYEBİLİR BANA!..

İŞTE BİR FIRSAT DOĞDU! HEMŞİRE GİRİYOR!..

YARDIM LAZIM MI?.. İÇERDEKİ EPEY TEHLİKELİ BİRİ!..

İKİNİZ BURADAYKEN SORUN ÇIKARACAĞINI SANMIYORUM!

POLİSLERİN DİKKATİNİ BAŞKA YÖNE ÇEKMELİ!

ODAYA GİRDİLER! PEK KOLAY OLMAYACAK!

MÜKEMMEL! AĞ TOPUM İLE ARABAYI HAREKETE GEÇİRDİM!

O NE?.. HEY! YAKALA ARABAYI!..

KİM ELLEDİ BU ARABAYI?..

SÖYLESEM İNANMAZSINIZ!

..YAVAŞ OL ÖRÜMCEK! KADINCAĞIZI KORKUTMA!

BAKIN! DEMEDİM Mİ, KORKACAK BİR...

NİYE HOLÜN SONUNA GİTTİLER? DEODORANTIMI MI DEĞİŞTİRDİM

BURADAN NASIL ÇIKACAĞIMI DÜŞÜNÜRÜM NASILSA. ŞU TEPSİYİ KOYAYIM DA KİMSE GİRMESİN!

İŞTE! KİLİDİ SIKIŞTIRDIM!

ŞU HALE BAK!.. HİÇ DE KORKUNÇ BİRİNE BENZEMİYOR!

PEKİ AMA UYURKEN ONU NASIL SORGUYA ÇEKECEĞİM?

BU SORUN AZ SONRA HALLOLACAKTI... ÇÜNKÜ...

PATRON HEDEFİMİZİN OLDUĞU ODAYI GÖSTERDİ. ATEŞ EDİN!

ÖRÜMCEK HİSLERİM ANİDEN KABARDI... ACABA...

TANRIM!

KARA RAHİP'İN GEMİLERİNDEN İKİSİ ÜZERİMİZE ATEŞ AÇTI!

BU MASAYI KALKAN OLARAK KULLANABİLİRİM.

TANRIM!

BAKUM

BUNLAR PATRONLARINI KURTARMAYA MI...

..ÇALIŞIYOR, ÖLDÜRMEMİ?

AZ İLERDE BİRİ DAHA VARDI KORKUNÇ PATLAMAYI DUYAN...

ADI SİGURD CARLSON İDİ. AMA...

..DAHA ÇOK, GÜÇLÜ TOR...

KRADOOM

..ADIYLA ANILIRDI...

GARİP GEMİLER SALDIRIYOR HASTAHANEYE! DUVARDA BİR DELİK AÇMIŞLAR BİLE..!.

..VE İKİNCİSİ POLİSLERİN ÜZERİNE ATEŞ AÇIYOR!

FAKAT BU ROKET..

KBLOOM

..HEDEFİNE VARAMAYACAK!

TOR BU!.. KAÇALIM ÇARLİ..!..

ÜZGÜNÜM ÇARLI.

SKRAAKK

ONLARDAN ARTIK BİR ZARAR GELMEZ! AMA DİĞER GEMİDEKİ ARKADAŞLARI NE OLACAK?

ONLAR DA YAKALANMALI!

ONLAR HALLOLMUŞTU BİLİB.

OLDUĞUN YERDE KAL, ÖRÜMCEK ADAM!

NELER PLÂNLIYORSUN BİLMİYORUM AMA ELLERİNİ KALDIRSAN PENA OLMAYACAK!

PLAN MI? İNANAMIYORUM. PEKALÂ, ELLERİMİ KALDIRACAĞIM.

..BÖYLE İYİ Mİ? UMDUĞUNUZ GİBİ OLMADI MI?

NELER OLUYOR BURADA ÖRÜMCEK ADAM?

BU SES... BU GÜÇLÜ SES, OLSA OLSA BİR TEK KİŞİYE AİT OLABİLİR... TOR!..

FAP

THWIP

THWAP

BU AMCALAR SALDIRIDAN BENİ SORUMLU TUTUYORLAR ŞİMŞEK TANRISI!

ÖRÜMCEK'İN ÇEKİLMEZ TAVIRLARINA RAĞMEN İYİ NİYETLİ BİRİ OLDUĞU BİR GERÇEK DOSTLARIM! GERÇEK HAİNLER YERDE YATIYOR!

VE ONLARI, SUÇLADIĞINIZ ADAM HAKLADI! SANIRIM ONDAN ÖZÜR DİLEMENİZ GEREKECEK!..

ŞEY, BİZ... NASIL İSTERSEN, TOR!..

TEŞEKKÜRLER!.. BENİ DUYGULANDIRDINIZ!..

LÜTFEN!.. BANA YARDIM ETMELİSİNİZ!.. BU HENÜZ İLKİ!..

BENİ ÖLDÜRENE DEK SALDIRMAYA DEVAM EDECEKLER!

UYANDIN DEMEK! KİM ÖLDÜRMEK İSTİYOR SENİ?

ARTIK ONA ADAM DEMEK ZOR. DAHA ÇOK BİR KUVVET. HAFIZANIN ALAMAYACAĞI KADAR GÜÇLÜ BİR KÖTÜLÜK SİMGESİ!..

KENDİNE KARA RAHİP ADINI TAKMIŞ!

NE?..

SEN NELER DİYORSUN BAYIM?! KARA RAHİP SEN DEĞİL MİSİN?

SENİNLE DÖĞÜŞTÜK HATTA KOLUNU KAYBETTİN!

DOĞRU. AMA BEN KARA RAHİP DEĞİLİM. ONUN KARA HAVARİLERİNDEN BİRİYİM. VEYA BİRİYDİM!

BANA İNANMADIĞINIZI BİLİYORUM. İZİN VERİN DE ANLATAYIM. BİR ZAMANLAR DAKOT-KURU ADINDA GİZLİ BİR MEZHEBİN ÜYESİYDİM...

"HİÇBİR TANRIYA İNANMIYORDUK. ZEHİRLİ BİTKİLERDEN YAPTIĞIMIZ İKSİRLERİN DE YARDIMIYLA DÜŞÜNCEYE DALMA TEKNİKLERİNİN GİZLERİNİ ÖĞRENİYORDUK...

"YILLAR SÜREN BİR EĞİTİMDEN SONRA, İNSAN BEYNİNİN BİLİNMEYEN YÖNLERİNİ DEĞERLENDİRMEĞİ ÖĞRENDİK. ÇOĞU KİMSE BEYNİNİN ANCAK YÜZDE BEŞİNİ...

"...KULLANIRKEN, BİZ BEYNİMİZDEN YÜZDE YÜZ YARARLANMAYI BAŞARDIK..."

"MUAZZAM BİR ZİHİNSEL GÜCE SAHİP OLMUŞTUK. EŞYALARI YERLERİNDEN OYNATABİLİYOR, VÜCUDUMUZA, BİR DERECEYE KADAR İSTEDİĞİMİZİ YAPTIRABİLİYORDUK...

"KARA RAHİP DE BİZDEN BİRİYDİ... BİR GÜN BEYNİNİN DİĞER RAHİPLERİN BEYİN ENERJİSİNİ EMEBİLDİĞİNİ KEŞFETTİ...

"VE BİZE FARKETTİRMEDEN, GİZLİCE ENERJİMİZİ ÇEKMEĞE BAŞLADI...

"BU İŞLEM İRADEMİZİ DE ALIP GÖTÜRÜYORDU. GİTGİDE ONUN İRADESİ ALTINA GİRMEYE BAŞLAMIŞTIK...

"SONUNDA BİZİ TAMAMEN ELİNE GEÇİRDİ. BİZİM GÖZLERİMİZLE GÖRÜYOR, BİZİM AĞZIMIZLA KONUŞUYORDU. ÖZEL GÜÇLERİMİZİ KENDİ AMAÇLARI İÇİN KULLANIYORDU...

"İNANILMAZ GÜÇLERE SAHİP ONİKİ VÜCUT, TEK BİR BEYİN TARAFINDAN KULLANILAN BİRER KUKLA HALİNE GELMİŞTİK...

"KARA RAHİP HÂLÂ DOYMAMIŞTI. BİZLERİ, KENDİSİNİN BİRER UZANTISI OLARAK, DÜNYANIN ÇEŞİTLİ YERLERİNE GÖNDERDİ...

"...BİZE ÇEŞİTLİ SUÇLAR İŞLETİYORDU...."

BEN DE ONLARDAN BİRİYDİM. FAKAT BEYİN MAKİNESİ KAZAYLA BENİ KARA RAHİP'İN ETKİSİNDEN KURTARDI...

ŞİMDİ BENİ ÖLDÜRMEK İÇİN ELİNDEN GELENİ YAPACAK. BENİ KORUMALISINIZ. LÜTFEN... BENİ... KORUYUN... KORUYUN...

LÜTFEN BAYILMAYIN BAYIM... DAHA ÖĞRENMEK İSTEDİĞİM BİR SÜRÜ...

BEYLER, KORKARIM SORULARINIZ BEKLEMEK ZORUNDA. ADAMIN DİNLENMEYE İHTİYACI VAR!..

ONUNLA TEKRAR KONUŞMAK İÇİN YARINA KADAR BEKLEMELİSİNİZ!.

ÇOK KÖTÜ. BİZE YARARI OLACAK ÇOK ŞEY ÖĞRENEBİLİRDİK!.. TABİİ EĞER ANLATTIKLARI DOĞRUYSA...

SEN NE DERSİN ÖRÜMCEK ADAM?..

ŞEY, ŞURASI MUHAKKAK Kİ...

..ÜZERİMİZDE İPNOTİK GÜCÜNÜ KULLANMIYORDU. YOKSA GEÇEN SEFERKİ GİBİ HİBLERİM BENİ UYARIRDI.

ÖTEKİ KARA RAHİP'İ DE GÖRDÜĞÜM İÇİN, SANIRIM ANLATTIKLARI DOĞRU.

YİNE DE STİV'İN NEREDE OLDUĞUNU ÖĞRENEMEDİM!

EĞER DURUM BUYSA, BU ADAM DA KURBANSA KORUNMAYI HAK ETTİ...

DOKTOR, İZİN VERİRSENİZ, UYANANA KADAR YANINDA BEKLEMEK İSTİYORUM. BU GECE ONU TEHLİKELERDEN KORUMALIYIZ!

BENİM YAPILACAK BAZI İŞLERİM VAR, TOR!..

TABİİ, TOR... ELBETTE...

..AMA DÖNERİM!.. BEN... ŞEY, BU KONUYLA ÖZEL OLARAK İLGİLENİYORUM. TEKRAR SORGUYA ÇEKMEDEN YANINDA OLMAK İSTİYORUM!

BUNU HAK ETTİN ÖRÜMCEK ADAM. SANA HABER GÖNDERİRİM!..

SİGURD CARLSON. UN İŞ YERİNE DE HABER VEREYİM DE MERAK ETMESİNLER.

MUHTEŞEM DÖRTLÜ'NÜN KARARGÂHI BAKSTER BİNASINDA...

..LABORATUARDA ÖZEL BİR KAVANOZ İÇİNDE BULUNAN YABANCI BİR VARLIK, HAPİSHANESİNİ YUMRUKLAYIP DURUYORDU.

O SIRADA...

BU TARAFTAN CONİ!.. SANIRIM SESLER BU ODADAN GELİYOR.!.

BİYO-LABORATUARDAN?!

HAH! ORADA CANLI BİR ŞEY YOK Kİ!.. SADECE ÖRÜMCEK ADAM'IN KOSTÜMÜ VAR!

KOSTÜMÜ?..

EVET. SANIRIM HİKAYEYİ DUYMADIN!..

ÖRÜMCEK ADAM YABANCILARIN GEZEGENİNDEN GETİRMİŞ BU YARATIĞI.!..

BİR ÇEŞİT ASALAKMIŞ. AMA BİZİM ÖRÜMCEK KAFA ONU KOSTÜM OLARAK GİYİYORMUŞ!

NEYSE RED. KOSTÜMİN CANLI OLDUĞUNU TAM ZAMANINDA FARKETTİĞİ DE ÖRÜMCEK KURTULDU.!.

KORKUNÇ BİR ŞEY BU!.. AMA BU ZAVALLIYA ACIYORUM. KİMBİLİR NE KADAR KORKMUŞTUR! YABANCI BİR GEZEGENDE, KAFESİN İÇİNDE!..

YERİNDE OLSAM ACIMAZDIM ALİŞYA. DÜŞÜNME YETENEĞİ OLDUĞUNU HİÇ SANMAM!

AMA EMİN OLAMAZSIN HER HALDE CONİ?..

..ÖYLE DEĞİL Mİ?.

BİRAZ SONRA GERÇEK KARA RAHİP BİR ZAMANLAR DERS GÖRDÜKLERİ MANASTIRDA KENDİ KENDİNE KONUŞUYORDU.

AJANLARIM RAPORLARINDA, TOR YÜZÜNDEN BAŞARAMADIKLARINI BELİRTİYORLAR!

AYRICA, TOR'UN HASTANEDE ASİ VÜCUDUMUN YANINDA NÖBET TUTTUĞUNU BİLDİRİYORLAR!

TOR... TOR... SÖZÜMONA TANRI İLE İLGİLİ BİRÇOK PLAN YAPMIŞTIM!..

TANRILIĞA GEÇİŞ İÇİN ONUN VÜCUDUNU KULLANACAKTIM. İŞTE ŞİMDİ BU GERÇEKLEŞTİRMEK İÇİN BİR FIRSAT ÇIKTI!..

FAKAT TOR ÇOK GÜÇLÜ! HAVARİLERİMİN GÜCÜNE İHTİYACIM OLACAK!..

RAHİP'İN DÜŞÜNCESİ ANINDA DÜNYANIN ÇEŞİTLİ YERLERİNE DAĞILMIŞ OLAN HAVARİLERİN BEYİNLERİNLE YANKILANDI...

LONDRA'DA.

PARİS'DE.

VAŞİNGTON'DA.

ORTA AMERİKA VE DİĞER BÖLGELERDE.

HEPSİ ÖZEL PLANLARINI ERTELEYİP, ÇABUCAK MANHATTAN'A DOĞRU YOLA ÇIKTILAR...

..VE BİRKAÇ SAAT İÇİNDE...

BAZI HAVARİLERİM YARIDA BIRAKILAMAYACAK NAZİK OPERASYONLARDA...

..ÇİBİ. AMA BU YEDİSİ YETERLİ. TEK BAŞARAMAYACAĞIM İŞİ HALLETMEK İÇİN.

ERTESİ SABAH HAPİSHANE HASTAHANESİNDE, YARALI KARA HAVARİNİN YATTIĞI YERDE...

TANRIM! KENDİNE GEL KIZIM, GERÇEKTEN O! TORUN BURADA OLDUĞUNU SÖYLEDİKLERİ ZAMAN KULAKLARIMA İNANAMADIM!

RESİMLERDEKİNDEN DAHA BÜYÜK, DAHA GÜÇLÜ... DİZLERİMİN TİTREMESİNİ DURDURAMIYORUM!

ŞEY...OHÖ... BAY TOR? BENİ GÖNDERDİLER... YANİ ŞEY BEN DÜŞÜNDÜM Kİ...BİR FİNCAN KAHVE İSTERMİYDİNİZ?

NE? HAYIR BAYAN. TEŞEKKÜR EDERİM!

ANİDEN...

EEEYAHHH!

HAYIR! LÜTFEN YAPMAYIN! HAYIR!

TANRI ODİN ADINA!

SAKİN OLUN BAYIM!.. HER HALDE BİR KABUS GÖRÜYORDUNUZ!..

KABUS MU? KEŞKE ÖYLE OLSAYDI! HAYIR! OYDU, KARA RAHİP!.. UYKUMDA BİLE ONUN GÜCÜNÜ HİSSETTİM!

HAYALİN ÖTESİNDE BİR KÖTÜLÜK PLANLIYOR! ONU DURDURMALISINIZ! İZİN VERİN SİZİ ONA GÖTÜREYİM!

OLDU!.. ÖRÜMCEK ADAM GELİNCE HEP BİRLİKTE GİDERİZ!..

HAYIR! DURUMUN NE KADAR KÖTÜ OLDUĞUNU BİLEMEZSİNİZ TEHLİKE HER AN BÜYÜYOR!.. HEMEN GİTMELİYİZ!

YARALI HAVARİNİN KONUŞMASINDAN TELAŞLANAN YILDIRIM TANRISI HEMEN YOLA ÇIKTI..

İŞTE, TOR! ŞU ESKİ İLAHİYAT FAKÜLTESİ, KARA RAHİP'İN KALESİ!..

ACELE ET! LÜTFEN ÇABUK OL! TEHLİKE BÜYÜYOR!..

ORTALIKTA SES SEDA YOK!.. YALNIZCA BİRKAÇ KÖTÜ NİYETLİ KİŞİ!.. ABOT'UN PLANLADIĞI BU BÜYÜK TEHLİKE HAKKINDA BİR FİKRİN VAR MI?

EVET, SANIRIM SENİN İŞİNİ...

..BİTİRMEYİ DÜŞÜNÜYOR!

AMA BAŞKA HAVARİLER DE SALDIRIYA KATILIYOR!

AAHHH!.. DEMEK BİR TUZAKTI!..

AMA YILDIRIM TANRISI'NI YENEMEZSİNİZ!

DEMEK HİLEYDİ! SEN HİÇ ABOT'UN KONTROLÜNDEN ÇIKMADIN... AAHHH!

ORADA YANILIYORSUN YILDIRIM TANRISI! YARALI HAVARİM GERÇEKTEN KISA BİR SÜRE İÇİN İRADESİNE KAVUŞTU!

..FAKAT GECE DİĞER VÜCUTLARIMDAN ALDIĞIM GÜÇ İLE ONU TEKRAR ETKİM ALTINA ALDIM....

..VE SENİ TUZAĞA DÜŞÜRDÜM!..

İNANILMAZ BİR GÜCÜ VAR!.. BAŞKASI OLSA BU SALDIRIDAN SAĞ ÇIKAMAZDI!

YILDIRIM TANRISI'NIN ZORLU BİR RAKİP OLDUĞUNU ANLAYACAKSIN!..

SONUNDA ÇEKİCİNİ FIRLATTI! TAHMİN ETTİĞİM GİBİ!..

BÜTÜN VÜCUTLARIMIN ENERJİSİNİ BİR NOKTADA TOPLAYIP....

..BOŞLUĞU BİR KALKAN HALİNE GETİREBİLİRSEM....

..TOR'UN ÇEKİCİNİN KURBANI....

"..YİNE KENDİSİ OLACAK...."

BWAAM!

AHHHH!

TAHMİN ETTİĞİM GİBİ! TOR BİLE KENDİ ÇEKİCİNİN GÜCÜNE DAYANAMADI!

ŞİMDİ ONU, HAZIRLADIĞIMIZ ODAYA GÖTÜRMELİYİM!

DUYDUKLARIM DOĞRUYMUŞ!.. KİMSE TOR'UN BÜYÜLÜ ÇEKİCİNİ KALDIRAMAZ!

AMA YAKINDA BU ÇEKİCİ KALDIRACAĞIM!

AZ SONRA...

ALEV İLE ÖRÜMCEK'İN MÜDAHALESİNE RAĞMEN, BEYİN KONTROL AMPLİFİKATÖRÜMÜN YERİNİ DEĞİŞTİRMEYİ BAŞARDIM!

İKİ VÜCUDU TOR'A DEVAMLI İRADE EMİCİ ENERJİ SEVKETMEKLE GÖREVLENDİRECEĞİM!

İŞLEM AYLAR SÜRECEK. AMA SONUNDA TOR'UN HAFIZASI TAMAMEN SİLİNECEK.

VE BENİM BEYNİM ONUN ÖLÜMSÜZ VÜCUDUNA GİRİP SAHİP OLACAK.

SONRA TANRILIK KATINA YÜKSELEBİLECEĞİM!

AZ SONRA HASTAHANEDE...

YANİ İKİSİ DE GİTTİ Mİ? TOR BANA SÖZ VERMİŞTİ. ŞEY... NEREYE GİTTİKLERİNİ SÖYLEDİLER Mİ?..

SANIRIM MAHKUM YUKARI BATI TARAFINDAN SÖZ ETTİ.. BÜTÜN DUYDUĞUM BU!..

ÖRÜMCEK ADAM SÖZÜ EDİLEN YERE DOĞRU, VAKİT KAYBETMEDEN YOLA ÇIKTI...

ONLARI BULABİLİRSEM TOR'A BİR ÇİFT SÖZÜM VAR!

YANİ, ONA DA GÜVENEMEZSEK, KİME GÜVENECEĞİZ?

FAKAT BİR SAAT DOLAŞTIKTAN SONRA...

BURASI KARA RAHİP İLE İLK KARŞILAŞTIĞIMIZ YER! BELKİ.. HOP! BİRİ SALDIRIYOR!

HEM DE ÇÖP KAPAĞI İLE!

BİRAZ DİKKATLİ OLSANA... HEY!.. TONİ BU! NOMAD İLE KURTARDIĞIMIZ ÇOCUK!..

..SENİ GÖRDÜĞÜME NE KADAR SEVİNDİM! BENİ DİNLEMELİSİN!

DÜN GÖRDÜM. KİMSE BANA İNANMAZ! AMA GERÇEKTEN GÖRDÜM!

NE GÖRDÜN TONİ?..

BİR ÇEŞİT TÜNEL... ADAMLAR GARİP JETLERE BİNİP GİTTİLER! BİRİNİ ÖLDÜRECEKLERMİŞ!

GARİP JETLER Mİ, ÇABUK TONİ! YERİNİ GÖSTER!

AZ SONRA...

İŞTE DELİK BURADA ÖRÜMCEK ADAM!

GİZLİ BİR HAVA DELİĞİ! TONİ'NİN TARİFİNE BAKILIRSA, JETLER ABOTUN OLABİLİR!

BURASI ÜSSÜ OLMALI!

EĞER ÖYLEYSE VE DEDİKLERİ KADAR TEHLİKELİ BİRİYSE, YARDIMA İHTİYACIM OLACAK!..

TONİ, İNTİKAM BİRLİĞİ İLE M.D.'Yİ ARAYIP BURADAN SÖZ ET. NE YAPMAK İSTEDİĞİMDEN DE TADİL.

M.D. SANA İNANMAZSA, ONLARA ALEV İLE BENİM ÖZGÜRLÜK ABİDESİ'NDE GİZLİ BİR BULUŞMA YERİMİZ OLDUĞUNU ŞÖYLE O ZAMAN İNANIRLAR!

İNTİKAM BİRLİĞİNE DE BİRLİKTE LAVA ADAM'I YENDİĞİMİZİ ANLAT. BÖYLECE DOĞRUYU SÖYLEDİĞİNE İNANIRLAR!

FAKAT GENÇ TONİ HEYECANDAN LAFLARI BİRBİRİNE KARIŞTIRMIŞTI...

DOĞRUYU BÖYLÜYORUM BAYIM!? YOKSA BU GİZLİ BULUŞMA YERİNİ NEREDEN BİLİRDİM?

ÖRÜMCEK ADAM'IN İNTİKAM BİRLİĞİ İLE NE ÖZGÜRLÜK ABİDESİ'NDE NE DE BAŞKA BİR YERDE BULUŞMA YERİ OLMADI.

ÇOCUKLAR ŞAKALAŞMAK İÇİN NİYE İNTİKAM BİRLİĞİ'Nİ SEÇERKİ?..

BANA İNANMADI M.D'YÜ ARAYAYIM!

1 2 3
4 5 6
7 8 9
* 0 #

ÜZGÜNÜM, AMA MESAJINIZI ANLAYAMADIM. ÖRÜMCEK ADAM'IN, MUHTEŞEM DÖRTLÜ'YLE BİRLİKTE LAVA ADAM İLE DÖĞÜŞTÜĞÜNE....

DAİR BİR KAYIT YOK. MESAJINIZI KAYDEDİYORUM. AMA ÖNCELİK VEREMEYECEĞİM!

A-AMA!..

EYVAH! ÖRÜMCEK ADAM BANA GÜVENİYORDU! BEN ŞİMDİ NE YAPACAĞIM?

BELKİ ONA YETİŞİP OLANLARI ANLATABİLİRİM!

AMA-

İÇERİ GİRMİŞ BİLE BEN DE PEŞİNDEN GİDERİM. KİMSENİN YARDIMA GELMEYECEĞİNİ BİLMELİ!

ONU İŞ BAŞININDA SEYREDİM. BELKİ YARDIM BİLE EDEBİLİRİM ONA...

BU ARADA İÇERDE...

MUTLAKA KARA RAHİP'İN YERİ BURASI!.. DEMİN GÖRDÜĞÜM JETLER DAHA ÖNCE GÖRDÜKLERİME ÇOK BENZİYORDU...

AMA BURASI ASIL MERKEZ Mİ YOKSA KARA HAVARİLERİNDEN BİRİNİN YERİ Mİ?..

VE DAHA DA ÖNEMLİSİ... STİV VE DİĞER BEYNİ YIKANAN ÇOCUKLAR DA BURADA MI?

BİRKAÇ MUHAFIZDAN BAŞKA KİMSEYE RASTLAMADIM.

SANIRIM HER TARAFI ARAMAM GEREKECEK!..

HIMM. GARİP BİR MAKİNE SESİ GELİYOR. BURADAN BAŞLAYABİLİRİM.

AMAN TANRIM! TOR BU! ONU NASIL ESİR ALDILAR HAYRET DOĞRUSU?!

BU MAKİNE KARA RAHİPİN, ALEV ÜZERİNDE KULLANDIĞINDAN DAHA BÜYÜK!

ZİHİNSEL ENERJİLERİNİ ÜZERİME ÇEVİRMELERİNE....

..FIRSAT VERMEDEN ONU BURADAN KURTARMALIYIM!

OFFF!

SKUICH

HARİKA!.. NE OLDUKLARINI ANLAYAMADAN YERE SERİLDİLER!

TOR!..KENDİNE GEL!..UYAN...YOO!..

ÖRÜMCEK ADAM! YİNE Mİ SEN?..

MADEM İSTEMİYORSUN, BEN DE GİDİYORUM RAHİP!

TÜH!.. BEYİN ŞUALARIMIN ETKİ ALANINDAN ÇIKTI.

BÜTÜN HAVARİLER AYNI BİLİNCİ PAYLAŞTIĞINA GÖRE, İKİSİNİ YERE SERİNCE....

ÖTEKİLERİN DE PEŞİME DÜŞECEĞİ BELLİYDİ!..

VE HEPSİNDE KARA RAHİP'İN GÜCÜ OLDUĞUNA GÖRE, ONLARLA TEK BAŞIMA....

..KARŞILAŞMAK İSTEMEM. TOR KENDİNE GELENE KADAR, KAPIDAKİ AĞ ONLARI OYALAR!

DAHA SONRA BODRUMDA...

TOR'U BU HALDE GÖRECEĞİM HİÇ AKLIMA GELMEZDİ. HALA BERSEM GİBİ!

HEY AHBAP!.. İYİ MİSİN?..

KENDİME GELDİM, AMA UZUVLARIM HALÂ KÜTÜK GİBİ!

KARA RAHİP'İN ÜZERİME DENEDİĞİ O ALET YÜZÜNDEN FELÇ OLDU ADETA! KIPIRDATAMIYORUM.

AMA YAVAŞ YAVAŞ EKLEMLERİME HAYAT GELDİĞİNİ HİS. SEDİYORUM!..

SANIRIM ZAMANIMIZ DOLDU!..

O ZAMAN BEN HAREKET EDENE KADAR ONLARI OYALAYACAKSIN ÖRÜMCEK ADAM!

TABİİ, NE DEMEZSİN... ADAMLAR KOSKOCA TOR'U DEVİRMİŞLER, BEN TEK BAŞIMA ONLARI OYALAYACAĞIM!

ONLARI AĞIMLA ÇABUCAK BARAJAM BELKİ...

ÇIKAR LİSTEDEN! ZİHİNSEL GÜÇLERİYLE GERİSİN GERİYE İTTİLER!

BU KEZ ÖRÜMCEK ADAM ZİHİNSEL GÜCÜMÜN ETKİLEYEBİLECEĞİ ALANDA

AHHH!..

ÖRÜMCEK BÜTÜN GÜCÜYLE DÖĞÜŞÜYOR! AMA TEK BAŞINA KARŞI KOYAMAZ! ONA YARDIM ETMELİYİM!

KOLLARIMA BİRAZ CAN GELDİ. GEL BENİM BÜYÜLÜ ÇEKİCİM GÜÇLÜ ÇEKİCİM... GEL...

"..UÇ VE GEL...

"YOLUNA ÇIKAN ENGELLERİ AŞ VE GEL...."

BÜYÜLÜ ÇEKİÇ YILDIRIM HIZIYLA SAHİBİNE KOŞTU...

"..BU ARADA BİR-KAÇ HAVARİYİ DEVİRDİ...

EVET, KÜSTAH, AŞAĞILIK ÖLÜMLÜ! KENDİNİ TANRI SANAN ALÇAK!

YERİNE GÖZ DİKTİĞİN KİMSENİN NE GÜÇLÜ BİRİ OLDUĞUNU ANLAYACAKSIN!..

--YILDIRIM TANRISI'NIN GAZABINI GÖRECEKSİN!

THOR'UN ÇEKİCİ İKİ KEZ VURARAK KORKUNÇ BİR FIRTINA GETİRDİ...

HORTUM GİBİ ESEN RÜZGAR, HAVARİLERİ DUVARA YAPIŞTIRMIŞTI...

KIZGIN ŞİMŞEKLERİN MEYDANA GETİRDİĞİ YILDIRIMLAR HAVARİLERİN HEPSİNİ YERE SERMİŞTİ...

KRAKOOM

BİR TEK KİŞİ KALMIŞTI AYAKTA... KARA RAHİP...

VÜCUTLARIMIN HEMEN HEPSİ BAYGIN YATIYOR!.. BEN BİLE SARSILDIM... YILDIRIMLARIN ETKİSİNDEN! DÜŞMANLARIMLA....

..BU HALDE KARŞILAŞAMAM! KAÇMALIYIM!

ABOT JET UÇAĞINA DOĞRU İLERLERKEN BİRDEN...

CLANG

BU DA NE? HAVALANDIRMADA ÇOCUK?

BURAYA NASIL GİRDİN BİLMİYORUM AMA TOR'UN ÇEKİCİNDEN KORUNMAK İÇİN SENİ KULLANACAĞIM!

HEY BIRAK BENİ! ÖRÜMCEK ADAM KURTAR BENİ!

TONİ BU! BENİ TAKİP ETMİŞ OLMALI!..
ONU KURTARMALISIN ÖRÜMCEK! BEN HALÂ KIPIRDAYAMIYORUM!
HALÂ O HAVARİLERİN BEYİN DALGALARI YÜZÜNDEN SERSEM GİBİYİM.
HIZLI HAREKET EDEMEDİM!
ÖRÜMCEK ADAM! ÇEKİCİMİ YAKALA!
NE? YOO!..
YA-HOOOOOO
NE YOLCULUK!.. BÜTÜN ÖRÜMCEK ADAMLARIN BÖYLE BİR ÇEKİCİ OLMALI!
SON DURAK! HERKES DIŞARI!..
SKRIPPP
APTAL! BU DURUMDA BİLE BEYİN DALGALARIM SENİ ALTEDEBİLİR!

IHH! HAKLI... TONI'NİN HAYATI TEHLİKEDEYKEN DURUP ONUNLA SAVAŞAMAM.

YAŞASIN ÖRÜMCEK ADAM!

ABOT ÇOKTAN GÖZDEN KAYBOLDU... YANILMIYORSAM BU TÜNEL NEHRİN ALTINDA BULUNUYOR!..

ARTIK ONU YAKALAYAMAM. AMA EMİNİM, BİR GÜN KARŞILAŞACAĞIZ!..

HİÇ OLMAZSA HAVARİLERİNİ HALLETTİK! AMA STİV HOPKINS NE OLACAK? ONU BULAMADIM?!

FAKAT MAHZENİ ARAŞTIRINCA, GENÇ BİLİM ADAMLARINI BULDULAR.

ÖRÜMCEK ADAM'IN DEDİĞİNE GÖRE, BU MAKİNENİN İNŞASINDAN BİZ SORUMLU DEĞİLMİŞSİNİZ. ÇÜNKÜ DÜNYA BARIŞINA HİZMET ETTİĞİNİZİ SANIYORMUŞSUNUZ!

O KADAR ŞAŞIRDIM Kİ AMA DOĞRUYU SÖYLÜYOR OLMALISIN! HEPİMİZ ALDATILDIK!

AMA ŞU SİLAHLARA BAKIN!.. DÜNYA BARIŞ TEŞKİLATININ İŞİNE BENZİYOR MU?..

ABOT'UN ONLAR ÜZERİNDEKİ ETKİSİ AZALIYOR! HEPSİ KARŞI KOYMAYA BAŞLADI!..

AMA ETKİSİNDEN TAMAMEN KURTULACAKLAR MI ZAMAN GÖSTERECEK!

SANA GELİNCE TONİ, ABOT'UN ÜSTÜNE TEK BAŞINA GİRMEK APTALLIK VE BÜYÜK TEHLİKE!

SENİ UYARMALIYIM. SÜPER KAHRAMANLIK ÇOCUK OYUNU DEĞİLDİR!

AMA KABUL ETMEK GEREK Kİ, YARDIMIN OLMASAYDI ÖRÜMCEK BURAYI ASLA BULAMAZDI VE BEN ÇALIŞIN..

-ALTINDA ERİYİP GİDERDİM! UFACIK BOYUNA RAĞMEN "EĞER CESARETİ VARSA SÜPER GÜCÜ OLMAYAN BİRİDE-

..KÖTÜLERE KARŞI SAVAŞTA PAYINA DÜŞENİ YAPABİLİR!...

O, İYİ KONUŞTU TONİ. AMA ŞUNU DEMEK İSTEDİ. TEŞEKKÜRLER!

BU MACERANIN SONU

ONYEDİNCİ OLİMPİYAT

İtalyanların ilk kez düzenledikleri bu Olimpiyat, Roma'da 25 Ağustos-11 Eylül 1960 günleri arasında yapıldı. 84 ülkeden 537'si bayan 5396 sporcunun katıldığı oyunların açılışını İtalya Cumhurbaşkanı M.G. Gronchi yaptı. 1960 Roma Olimpiyatı'nın ilgi çekici bir özelliği de, televizyon yayınıyla naklen tüm dünyaya yayınlanan ilk olimpiyat olmasıydı.

Yelken yarışlarının Dragon sınıfında birinciliği, Yunanistan kazandı. Bu, 48 yıldanberi Elenlerin Olimpiyat'ta kazandıkları ilk altın madalya olmuştu. Kazanan sporcu ise, Yunanistan Veliahdı Prens Constantin idi. Şampiyonu iskelede ilk kücaklayıp kutlayan da, annesi Yunanistan Kraliçesi Frederice oldu. Babasının ölümüyle Yunan tahtına çıkan Constantin, yeryüzünün altın Olimpiyat madalyası sahibi ilk ve son Kralı olacaktı.

1960 Roma'nın en büyük kahramanı ise çıplak ayakla katıldığı maraton yarışmasında birinciliği ve altın madalyayı kazanan ve Habeşistan adını spor dünyasına ilk kez duyuran, Abebe Bikila olmuştu. Bikila'nın Italyan-Habeş savaşından 22 yıl sonra İtalya'nın merkezinde Habeşistan (ETyopya) bayrağını çektirip milli marşını çaldırması ise çok anlamlı bir rastlantıydı.

Bayanlar arasında 100 metre, 200 metre ve 4x100 metre bayrak yarışlarında 3 altın madalya kazanan Amerikalı siyahi atlet Wilma Rudolph 1500 metrede kendisine ait dünya rekorunu yenileyerek altın madalyaya uzanan Avusturyalı Herb Elliot, bu oyunların diğer büyük isimleri oldular. Sürat koşularında Amerika'nın üstünlüklerine rağmen altın madalyaları Avrupa'ya kaptırması da pistlerde gözlenen ilginç sonuçlar oldu. 100 metreyi Alman atlet Armin Harry, 200 metreyi ise İtalyan atlet Livio Berutti kazandılar. Yine uzun yıllar Amerika'nın elinde tuttuğu yüksek atlama şampiyonluğunu bu kez Sovyet atlet Valery Brumel'in kazanması da, ilgi çekiciydi.

1960 Roma'da, Hindistan, yıllardır bırakmadığı çim hokeyi şampiyonluğunu Pakistan'a kaptırdı. Yüzme yarışlarında ise, erkeklerde bu kez Avustralyalı yüzücüler büyük varlık gösterdiler. Asıl ilginç olanı ise yıllardır erkek Amerikalı yüzücülerin Olimpilat yıldızı olmalarına karşın, bu kez bayan Amerikalı yüzücülerin yüzme havuzunda rakip tanımamalarıydı.

1960 Roma, sonradan Muhammed Ali olarak tanıyacağımız Amerikalı siyahi boksör Cassius Clay'in de doğuşu oldu. Kısa sürede profesyonel boks dünyasının gelmiş geçmiş en büyük şampiyonu olarak ün yapmayı başaracak olan bu boksör, Olimpiyat ringlerinde "Kelebek gibi uçup, arı gibi sokarak" ve bütün

rakiplerini devirerek altın madalyayı oyun süresince boynundan eksik etmedi. Onyedi Olimpiyat'ın ikinci ünlü siyahi boksörü de, evsahibi ülkenin sporcusu Giovanni (Nino) Berutti idi. Berutti'de kısa bir süre sonra yarı ağır siklette profesyonel dünya boks şampiyonu olacaktı.

Türk güreşçileri de minderlerdeki büyük üstünlüklerini, Roma'da kazandıkları 7 altın (Müzahir Sille, Mithat Bayrak, Tevfik Kış, Ahmet Bilek, Mustafa Dağıstanlı, Hasan Güngör, İsmet Atlı) ve 2 gümüş (İsmail Ogan, Hamit Kaplan) madalya ile kanıtladılar. Kısacası 1960 Roma, her yönüyle unutulmaz bir Olimpiyat oldu.

ONSEKİZİNCİ OLİMPİYAT

Japonya, 1940'ta hazırlandığı ve araya II.Dünya Savaşı'nın girmesiyle gerçekleştiremediği Olimpiyat'ı, 1964'te organize edebildi. Tokyo'da, 10-24 Ekim 1964 günleri arasında yapılan,Asya kıtasındaki bu ilk Olimpiyat, dillere destan "Japon mucizesi" nin spor organizasyonlarına da karıştığını gösterdi. Japonya İmparatoru Hiro-Hito'nun açılışını yaptığı oyunlara, 94 ülkeden, 732'si bayan 5565 sporcu katıldı.

Tokyo 1964'te, atletizmde Roma'nın şampiyonlarından bazıları ünvanlarını korumayı başardılar. Bir önceki Olimpiyat'ın 800 metre şampiyonu Yeni Zelandalı Peter Snell, yalnız bu mesafenin şampiyonluğunu korumakla kalmayıp, buna bir de 1500 metrenin şampiyonluğunu ekledi. Olimpiyatta 44 yıldanberi görülmemiş bir şeydi 800 ve 1500 metre şampiyonluklarının aynı atlet tarafından kazanılması. Üç adım atlamada Polonyalı Josef Schmidt hayatının ikinci Olimpiyat'ında ikinci altın madalyasını kazandı. Aynı şeyi Rus atlet Valery Brumel de başardı. Maratonda Roma'nın çıplak ayaklı fatihi Etyopyalı Abebe Bikila yeni bir zafer daha kazanırken, bu kez beyaz kestlerle yarıştı.

Olimpiyat Oyunları'nın en yaşlı (58) eskrimcisi Dr.İvan Osüer'in bu payesini, Tokyo'da yine bir Danimarkalı elinden aldı. Yelkenci Paul Elvström'dü bu sporcu ve tam 73 yaşındaydı. İşin en ilginç yanı, Elvström'ün ilk kez Danimarka milli yelken ekibinde yer almasıydı.

1964 Tokyo'da en büyük kahramanlardan biri de yüzme havuzundan çıktı. Amerikalı yüzücü Don Schollander 4 altın madalya kazanarak büyük bir başarı elde etti. 1.83 metre boyundaki Amerikalı yüzücü, kendine gösterilen büyük sevgi ve hayranlık karşısında şaşkınlığını gizleyemedi ve "Ben fazla bir şey yapmadım ki, kuvvetimle yarıştım, kulaçlarımı bütün gücümle çektim, hepsi o kadar." dedi.

Vakvak Amca

BOYAMA KİTABI

AKROBAT

OH, STİV!.. ŞU ŞEHRİN GÖRÜNÜŞÜNE BAK! İNCİ GİBİ... IŞIL IŞIL!..

MANHATTAN, ÇOK SAKİN BİR YERE BENZİYOR! HİÇ TULSA'DA ANLATTIKLARI GİBİ DEĞİL!..

BİZ NEW YORKLULAR STATEN ADASI'NA BOŞUNA MI SEFER DÜZENLİYORUZ?

BİZ NEW YORKLULAR, STİV?.. KALMAYI MI PLANLIYORSUN?..

MECBURUM,SUE! EĞER RES-SAM OLACAKSAM, BURAYA YERLEŞMELİYİM!

UMARIM SEN DE BENİMLE KALIRSIN, HA?..

TABİİ... HARİKA BİR YER BURASI!..

AMA GÖZLERİN KADAR DEĞİL MAVİ GÖZLÜM!..

BAK! VAPUR İSKELEYE YANAŞMAK ÜZERE!

ŞURADAN EĞİL DE, SEYRET!..

BAZISI ÇOK İYİ YANAŞIR, BAZISI DA YÜZÜNE BULAŞTIRIR!..

STİV! BAK!.. SUDA YÜZEN BİR ŞEY VAR!..

EEEEEEE

DAHA SONRA...

İSKELEYE ÇIKARIN! HAH ŞÖYLE!

YUKARDAN CESET GİBİ GÖRÜNÜYORDU!..

CESET AMA DEĞİL Mİ?

BİLMİYO-RUM...BEN!

..ELİMİ ÇEKE...

AARRGGHH!

ÇEŞET...AYAĞA KALKIYOR?..

BAKIN!.. İSKELEDEKİ BÜTÜN ELEK-TRİĞİ ÜSTÜ-NE ÇEKİ-YOR!..

"BAK NASIL PAR-LIYOR, SUE... TIPKI AKKOR ADAM GİBİ...

"BÜTÜN İSKE-LENİN ELEK-TRİĞİ GİTTİ!..

BU ARADA BEŞİNCİ CADDEDE.
BEN BİLEMİYOR! PEMBE MI SEVER?
ÇİÇEK?.. VE TÜY..!. VE...
TABİİ, BENİM SAÇLAR DAHA KISA..!.
..AMA BEĞENDİM BUNU!
ÇOK GÜZEL BİR ŞAPKA, BEYEFENDİ!
TEŞEKKÜR... ANNEM İÇİNDİ!..
GENÇLİĞİNDE BURAYA BİR KERE GELMİŞ!
SAKS'DA ÇOK GÜZEL ŞEYLER VAR DERDİ! AMA ÇOK FAKİRDİ. BAKARMIŞ SADECE. AMA HAKETMEK O, BU ŞAPKAYI!..
54.11 DOLAR!
AMA 49.99 YAZIYORDU..!.
SATIŞ VERGİSİ!
ŞEY... PEKİ..!.
KALMADI BEŞ PARA... AMA PARAYI KAZANMAK İÇİN HARCADIĞIM HER ANA DEĞER!
BENİM MAMA, ŞAPKAYI ÇOK SEVER!.. AMA BABAM ÖLÜNCE LÜKSE PARA YOKTU!
BEN DE DEĞİŞİME UĞRAMIŞ KİŞİLERDEN OLARAK, PROF. AVİYER'İN OKULUNDA GÜÇLERİMİ KONTROL ETMEYE.
..GİDİNCE, AİLEM İÇİN YAPAMADIM BİR ŞEY. BU ŞAPKAYI ALMAK BENİM BORCUMDU!
TABİİ PROFESÖR, ANNEME GÖNDERİYOR MUNTAZAMAN PARA... AMA ANNEM HOŞLANMAZ YARDIMDAN!..
GARANTİ BAŞARAMAYACAĞIM! BU ŞAPKAYI BİZZAT BEN GÖTÜRMELİYİM!..

TANRIM! ŞUNA BAK!..

ÖRÜMCEK ADAM!

BİZE NASIL DA YARDIM YAPMIŞTI!.. BOBİ, RAHNE VE BENİ KURTARMIŞTI!

BEN MANHATTAN'DA OLDUĞUM ZAMAN HUZURSUZLANIYORUM!

AMA O, SANKİ BÜTÜN DÜNYA ONUNMUŞ GİBİ DAVRANIYOR!

BİR BAKIMA DA ÖYLE ZATEN! GAZETELERDE RESİMLERİ ÇIKIYOR! O MEŞHUR, ÖÇEVİK!..

BEN ASLA ONUN GİBİ OLAMAM. EMİNİM, ONUN OKULMUŞ, VERGİYMİŞ GİBİ SORUNLARI YOKTUR!

KEŞKE, OKULU BIRAKMASAYDIM!

AMA PARA KAZANMALIYDIM. HEM APİS-TAN, HEM ÖRÜMCEK, HEM DE FOTOĞRAFÇI OLMAK KOLAY DEĞİLDİ!

BİR SEÇİM YAPMALIYDIM!

BUNU MAY YENGEME BİR ANLATABİLSEM. AMA ÖRÜMCEK ADAM OLDUĞUMU ÖĞRENİRSE YAŞAYAMAZ!

ŞU ANDA BANA O KADAR KIZGIN Kİ, ZATEN BENİMLE KONUŞMUYOR!.

HEY! DOĞUM GÜNÜ GELİYOR! BELKİ ONA OLAĞANÜSTÜ BİR ARMAĞAN ALIRSAM...

KİMİ KANDIRIYORUM? EĞER ÇEKTİĞİM FOTOĞRAFLARI SATAMAZSAM, BİR HAFTA, PEYNİR EKMEK YEMEK ZORUNDAYIM!

BU MAKARAYI BİTİREYİM, BARI!

PARLAK BİR GECE, HARİKA BİR MANZARA! NEW YORK'U, BUNUN İÇİN SEVİYORUM!

KLIK

WHIRR

EYVAH! ROBİ İLE TAM SEKİZDE BUGLE'DA BULUŞACAKTIK!..

BİR FOTOĞRAFÇININ, ŞEFİNİ BEKLETMESİ DOĞRU OLMAZ!..

SİYAH KOSTÜMLE, FOTOĞRAFÇI PETER PARKER KILIĞINA GİRMEK, ÇOK KOLAYDI...

AMA KOSTÜMÜN BİR PARAZİT OLDUĞUNU DÜŞÜNDÜKÇE, HALA ÜRPERİYORUM!..

NEYSE. ŞİMDİ BAKSTER BİNASI'NDA BİR KAVANOZ İÇİNDE HAPİS!

SELAM ROBİ!

GEÇ KALDIN PETER!

ASMA YÜZÜNÜ, ROBİ! HELE RESİMLERE BAK BİR!

UNUTMA, EĞER ÖRÜMCEK ADAM'IN RESİMLERİYSE, VE OLAĞANÜSTÜ DEĞİLSE, BENİ HİÇ İLGİLENDİRMEZ!

ÖRÜMCEK ADAM TEHLİKELİ BİRİYLE DÖĞÜŞÜYORSA O ZAMAN BAŞKA!.. ÖRNEĞİN, AKREP!

HEY! ÖNCE RESİMLERİ BAKAYIM, SONRA KONUŞURSUN!

AZ SONRA.

ÇOK MEYMENETSİZ! BİRAZ DA DONUK!..

ÖRÜMCEK ADAM, HIRSIZLARLA DÖĞÜŞÜYOR? ÜZGÜNÜM AMA OLMAZ. TEKNİĞİNİ GELİŞTİRMELİSİN!..

NİYE YENİ KONULAR BULMUYORSUN PETER? SANA DAHA ÖNCE DE SÖYLEMİŞTİM!..

ŞEHİR MANZARALARI GÜZEL AMA! HELE TEKNİK BİR HARİKA!..

SANKİ BAŞKASI ÇEKMİŞ GİBİ!..

DAHA SONRA..

HIH! TABİİ ŞEHİR MANZARALARI İYİ OLACAK. ONLARI BEN ÇEKTİM. ÖTEKİLERİN ÇIKMADI MUCİZE

..DUVARA AÇ İPİ İLE YAPIŞTIRILMIŞ OTOMATİK MAKİNENİN ÇEKTİĞİ RESİMLER!

HEY! BÜTÜN ÇELSİ BÖLGESİNDE ELEKTRİK KESİLMİŞ. HIRSIZLIK OLABİLİR!..

OLURSA BANA NE?.. ÖYLE DEĞİL Mİ?.. AMA, HAYIR...

..BEN BİR KAHRAMANIM!.. SOYTARI DEĞİL!..

BİR KERE, HIRSIZIN KAÇMASINA NEDEN OLMUŞTUM... ONUN YÜZÜNDEN AMCAM ÖLDÜ!..

BÜTÜN ÇELSİ, KARANLIĞA GÖMÜLMÜŞTÜ.

NEON REKLAMLARDAKİ IŞIKLAR, SOKAK LAMBALARI, TRAFİK IŞIKLARI, BİNALARDAKİ IŞIKLAR HEP SÖNMÜŞTÜ.

BÜTÜN BU IŞIKLAR TEK BİR YERDE, TOPLANIYORDU...

"AKKOR ADAM'DA!

BU ARADA, BİR DAĞIN TEPESİNDE.

ORALARDA BİR YERDE... YİNE AYAKTA... BUNU HİSSEDİYORUM AYAKTA, CANLI VE AÇ...

AMA HENÜZ AYGITLARIMIN YERİNİ TESPİT EDEBİLECEĞİ KADAR GÜÇLÜ DEĞİL...

PİNG!

OO, MANHATTAN! TABİİ, ORADA DİĞER BÜTÜN ŞEHİRLERDEN FAZLA ELEKTRİK VAR!

UÇAĞIM VE ALETLERİM HAZIR!

ORAYA HEMEN VARMALIYIM... YİNE ELİMDEN KAÇIRMADAN...

WHUP. WHUP. WHUP.

BU ARADA.

METROYLA GİDERSEM YOLUMU KAYBETMEK! AH ŞU AYAKKABILAR, BENİ KÖTÜ YAPIYOR...

KEŞKE ONLARI FIRLATIP UÇABİLDİSEM.AMA GİZLİ KİMLİĞİMİ ANLARLAR!

ZATEN DÖNÜŞ YAPAMIYORUM!

BELKİ BİR YERE ÇARPARIM, ADIMIZ KÖTÜYE ÇIKAR SONRA...

HEY, NELER OLUYOR?..

NEW YORKLULAR HIZLIDIR DERLER, AMA BU DA ÇOK FAZLA!

BU ARADA TEPEDE.

BRODWEY'E DOĞRU IŞIKLAR BİR HAT HALİNDE KESİLMİŞ! İLGİNÇ!..

İŞTE! BİR BLOĞUN DAHA IŞIĞI SÖNDÜ!..

TİMES MEYDANINA DOĞRU BİR ÇİZGİ HALİNDE İLERLİYOR OLMALI!

MÜKEMMEL! ORADA RAHATÇA MANEVRA YAPABİLİRİM! AZ SONRA ELİME GEÇECEK!

VE, PROJE PEGASUS, ONU YARATTIĞINA, PİŞMAN OLACAK!..

VE ÇELSİ BÖLGESİNDE...

BELKİ ROBİ HAKLI!.. BAŞKA RESİMLER ÇEKMELİYİM!

EMİNİM DAHA NET RESİMLER ÇEKERİM! BU İŞ BİR GURUR MESELESİ OLDU ARTIK!..

ELEKTRİKLERİN KESİLMESİ KARGAŞA YARATMIŞ! UMARIM ESASLI RESİMLER ÇEKERİM

AAA..! ÖRÜMCEK ADAM?

BU KOŞUŞTURMANIN VAR BAŞKA BİR NEDENİ!..

AFFEDERSİNİZ BAYIM, NELER OLUYOR?

BİR CANAVAR, TIMES MEYDANI'NA DOĞRU İLERLİYOR!..

BELKİ GAZETELERDE OKUDUĞUM CANAVARLARDANDIR!..

CANAVAR! İNSANLARA ZARAR VER BİR!..

TEŞEKKÜRLER EFENDİM!..

VE BAM BUTRİ KENDİNİ CANLI BİR GÜLLE HALİNE SOKAN, TERMO KİMYASAL REAKSİYONU BAŞLATTI...

VE TIMES MEYDANI 'NA DOĞRU İLERLEDİ...

AMAN TANRIM!

DUR! DUR YOKSA VURURUZ!

AH PROFESÖR! BENİ HAYAL KIRIKLIĞINA UĞRATTIN!..

ÖTEKİ, DEĞİŞİME UĞRAYANLAR ARTIK GÜÇLERİNİ KONTROL EDİYOR! AMA BEN? DÖNEMİYORUM BİLE!

AH, BİR DÖNE-BİLSEM!

ATEŞ!

BLAM!

HEY! KESİN! BUNA KURŞUN İŞLEMİYOR!..

"SADECE ONU KIZDIRIYORUZ.,,

AKKOR ADAM ELİNİ UZATTI VE POLİSLERE AKIM GÖN-DERDİ...

SPOR

ATHLETIC

OOF!

PARDON DAYLAR!

SPLASH!

CRASH!

SİZİ PİŞİRE-CEK DİYE KORKTUM!

TÜH! SU MUS-LUĞUNA ÇARP-TIM!

HEY! ADAM ÖLÜYOR!..

GGGRRR!

YOOO! MAMAMIN ŞAPKASI!

CLIK WHIRRR

ÇOCUĞUN, POLİSLERİ KURTARMAYLA İLGİLİ FOTOĞRAFLAR VE DEVİN FOTOĞRAFINI ÇEKTİM!

ROBİ GÖRÜNCE, KÜÇÜK DİLİNİ YUTACAK! BELKİ DE BEN FOTOĞRAFÇI OLARAK DOĞDUM!

DEV KÜÇÜLÜYOR AMA DURMAYA HİÇ NİYETİ YOK... SANIRIM....

OLAYA KİMİN SEBEP OLDUĞUNUN FARKINDA!

DEV, ÇOCUĞUN PEŞİNDE! BİR RESİM DAHA VE...

CLIK WHIRR

GALİBA YETİŞİYOR BANA!

O BANA YETİŞMEDEN BEN ŞAFKAYA YETİŞSEM...

THWIP!

ŞİMDİ!

BU ONU BEŞ SANİYE OYALAR! BU ARADA BEN DELİKANLIYI

ŞAPKAM!

ALDIN MI?

EVET. MERSİ!

BURADA EMNİYETTEYİZ GÜLLE!.. HİÇ DEĞİLSE BİR SÜRE!

BENİ HATIRLADIN MI? HAYRET!

BÜTÜN, YENİ DEĞİŞİME UĞRAMIŞLARLA TANIŞMIŞTIM, UNUTTUN MU YOKSA?..

BENİM KADAR KÖTÜSÜ YOK DEĞİL Mİ?

HER ŞEYİ YÜZÜME BULAŞTIRMORUM! İYİ DÖNÜŞ YAPAMADIM VE SU MUSLUĞUNA ÇARPIP PARÇALADIM!..

BÖYLE GİDERSE, BEN BAŞARILI OLAMAZ!..

PROFESÖR BENİ OKULDAN ATACAK, EMİNİM!..

PEKİ, YA ŞAPKA?..

HAA, O MU?. ANNEME HEDİYE!..

ONU VE BENİ KURTARDIN, TEŞEKKÜR!

BANA KALIRSA SEN EN DOĞRU OLANINI YAPTIN GÜLLE!..

BAK!

GİTTİKÇE KÜRÜLÜYOR!

EVET. ADAM, ELEKTRİKTEN OLUŞMUŞ!

VE YOĞUN MİNBRALLİ ŞEHİR SUYU, İYİ BİR İLETKEN OLDU!..

SANIRIM, ONUN ELEKTRİĞİNİ ÇEKİYOR!..

HAYRET!

SUDAN ÇIKARKEN, HEMEN HEMEN NORMAL BOYUNA DÖNMÜŞTÜ...

ELEKTRİĞE SUSAMIŞTI...

TIMES MEYDANI ONA ZİYAFET ÇEKMEYE HAZIRDI...

AKKOR ADAM TÜM ELEKTRİĞİ ÜZERİNE ÇEKTİ...

PALAC

TANRIM! ELEKTRİĞİ ÜZERİNE ÇEKİYOR!..

EVET. HEM DE HEPSİNİ!..

HİÇ ŞAKASI YOK! TIMES MEYDANI'NDA PARLAYAN TEK IŞIK!.. BU SEFER DAHA DA BÜYÜK!..

ONU NASIL DURDURMAK, BİZ?..

BİLEMİYORUM. AMA SANIRIM, ŞÖVALYEMİZ GELDİ!..

PERVANESİNDEN ÇIKAN RÜZGÂRLA, MUM SÖNDÜRMEK GİBİ ADAMI SÖNDÜREBİLİR Mİ?..

BİR ŞEY İNDİRİYOR!.. AĞ GİBİ BİR ŞEY!..

WHUP-WHUP-WHUP!
WOOOOSH!
YOO! YİNE Mİ?..
BU AĞ, ATEŞE DAYANIKLI, YALITKAN BİR MADDEDEN YAPILMIŞTI...
AMA BÜTÜN DAĞLAMLIĞINA RAĞMEN YETERLİ OLMAYABİLİRDİ...
AKKOR ADAM'IN, BÜTÜN TIMES MEYDANI'NIN ELEKTRİK GÜCÜYLE YÜKLENDİĞİNİ KİM BİLEBİLİRDİ Kİ...
YAVAŞ YAVAŞ AĞ ERİYORDU...
SONUNDA AKKOR ADAM İPLERİ KOPARMAYI BAŞARDI...
BU ARADA...
YAKALADIM!
TÜH! DURABİLMEMİN TEK YOLU, BİR ŞEYE ÇARPIP DURMAK! AMA BU DEĞERLİ BİR ŞEY... DURAMIYORUM!
HADİ, GUTRİ! DÖNSENE!
ÜFF, DÖNDÜM. YOOO.!..
HAYIRDIM HEYKEL ANTİKA DEĞİLDİ!..
CRASH!
İYİ Kİ BENİM MANYETİK ALAN ELİMDEKİLERİ DE KORUYOR! YOKSA ŞAPKA GİTMİŞTİ ŞİMDİ!..
DÜZELMELİYİM!.. AŞAĞIDA METRO VAR! EĞER ÇARPARSAM, İNSANLARA YAZIK OLUR!
TANRIM! NE YAPACAĞIM BEN ŞİMDİ?..
EYVAH, DEV! ONU UNUTMUŞTUM!
HELİKOPTER ONU YAKALADI, AMA AĞ ERİDİ VE CANAVAR DA DÜŞTÜ!..
SU, GÜLLE!
SUYLA NE OLDUĞUNU HATIRLASANA!

CANAVARI, HUDSON NEHRİ'NE SÜRÜKLE!

NEHİR SUYU GÜCÜNÜ ALIR!

ŞEY... PEKİ!..

YAKALA ÖRÜMCEK!

EĞER UMDUĞUMUZ GİBİ GİTMEZSE, ŞAPKAYI MAMAYA ULAŞTIR!..

ROBİ, BU REZİLLERE BÜYÜK PARA ÖDER!.. HEMEN MAKİNEMİ ÇIKARAYIM!

YAKALADIM!

GÜLLE ÇARPINCA, AKKOR' ADAM'IN KAYBETTİĞİ ENERJİ O KADAR YOĞUNLAŞTI Kİ...

HELİKOPTER BU SARSINTIYA DAYANAMADI.

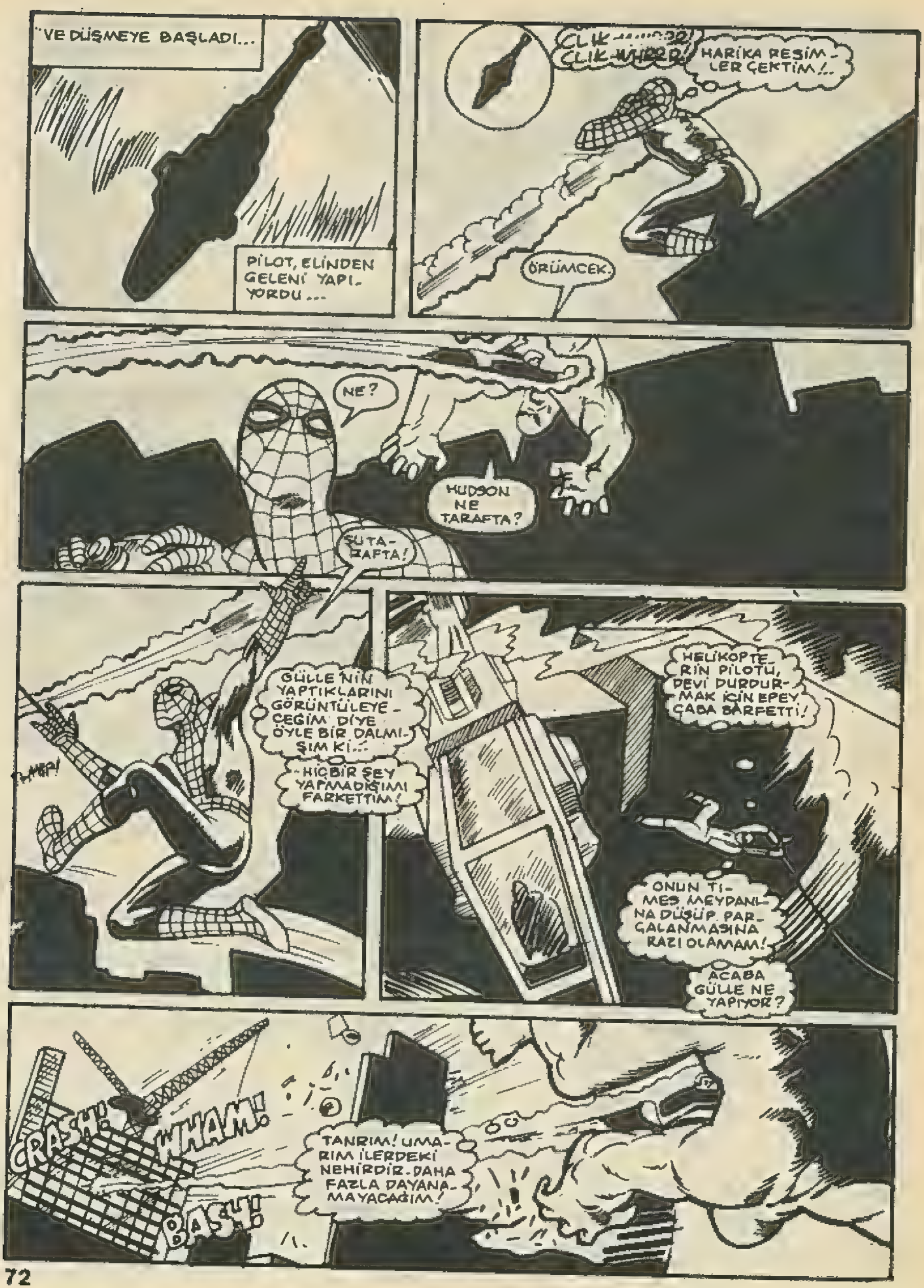
VE DÜŞMEYE BAŞLADI...
PİLOT, ELİNDEN GELENİ YAPIYORDU...
CLIK-WHRRR! CLIK-WHRRR!
HARİKA RESİMLER ÇEKTİM!..
ÖRÜMCEK.
NE?
HUDSON NE TARAFTA?
ŞU TARAFTA!
GÜLLE'NİN YAPTIKLARINI GÖRÜNTÜLEYECEĞİM DİYE ÖYLE BİR DALMIŞIM Kİ...
HİÇBİR ŞEY YAPMADIĞIMI FARKETTİM!
HELİKOPTERİN PİLOTU, DEVİ DURDURMAK İÇİN EPEY ÇABA SARFETTİ!
ONUN TİMES MEYDANINA DÜŞÜP PARÇALANMASINA RAZI OLAMAM!
ACABA GÜLLE NE YAPIYOR?
CRASH!
WHAM!
BASH!
TANRIM! UMARIM İLERDEKİ NEHİRDİR. DAHA FAZLA DAYANAMAYACAĞIM!

BU ARADA ÖRÜMCEK, DÜŞMEKTE OLAN HELİKOPTERİN ÜZERİNE ATLADI VE.

THUMP

SEN DE Mİ ÖLMEK İSTİYORSUN? GİT BURADAN!

ÇABUK GİT!..

BU UÇAĞI NASIL İNDİRİRİZ YERE?..

İNDİREMEYİZ!.. YILDIRIM BÜTÜN ELEKTRİK SİSTEMİNİ MAHVETTİ! DENGE MEKANİZMASI...

GİTTİ! AYRICA KAPILAR DA AÇILMIYOR!..

BU ALETİ KİMSENİN ÖLMEYECEĞİ BİR YERE ÇARPTIRMAYA ÇALIŞIYORUM!.. SENGEKİL!.

FEKALA, GİDİYORUM!..

..AMA SEN DE, BENİMLE GELİYORSUN!

RIIIPPPP

YOKSA HARİKA ÖRÜMCEK ADAMIN DİLERE DESTAN GÜCÜNÜ DUYMADIN MI?

APTAL! YAPMA! DENGESİ YOK! YUVARLANACAKSIN!..

ÖF BE!

ONU BİZ DE BİLİYORUZ!

EEEEEEEEEE

BU ARADA.

SONUNDA NEHİR GÖRÜNDÜ!

YOLUN SONUNA GELDİK BAYIM!..

SPLAASH!

SIZZKK!

VE AKKOR ADAM'IN GÜCÜ BİR ANDA GİTTİ...

ARTIK, AKKOR ADAM YOKTU...

YOOO! YİNE Mİ?

BU SEFER DE İSKELEYE DOĞRU DÜMDÜZ GİDİYORUM!

ÖRÜMCEK OLSAYDI NE DERDİ?

PROFESÖR VE GECE SÜRÜNGENİ, BANA HEP GÜCÜNÜ SINIRLAMAYI ÖĞREN DİYORLARDI!..

AKÇORÜMCEK'İN O DÖNÜŞ HAREKETİ YOK MU?..

BİR TAKLİT EDEBİLSEM...

BİRAZ BENZETSEM!

İŞE YARAYABİLİR!

YUPPİİİ!..

OLDU!

BAŞARDIM!

SPLASH!

BU ARADA TIMES MEYDANI'NDA.

HELİKOPTER DÜŞÜYOR!.. AĞ İPİMİ FIRLATAYIM DA KIZCAĞIZIN....

FWIT

THUMP!

"..DÜŞÜŞÜNÜ HAFİFLETEYİM...."

İHH!... TEŞEKKÜRLER!

HELİKOPTER TIMES-MEYDANINA DOĞRU YÖNELDİ!.. PİLOT DA KURTULDU!

ALTIMIZDAKİ HEYKELDEN BAŞKA, HİÇ KİMSE ZARAR GÖRMEDİ!..

ŞİMDİ SIRA HELİKOPTERDE!

THWIP!

ÖNCE PERVANEYİ DURDURALIM!

"SONRA, TAŞ GİBİ YERE İNMESİNİ SAĞLAYALIM!

BOOM!

PATLAMANIN ETKİSİYLE, AFİŞLER YERE İNDİ!

HAY ALLAH! GÜLLE'NİN ŞAPKASINI YAKALAYAMAYACAĞIM!

BUNUN İÇİN Mİ ÜZÜLÜYORDUN?

ÇOK GÜZEL! PEMBEYİ SEVDİĞİNİ ASLA DÜŞÜNEMEZDİM!

SONRA İSKELEDE.

GÜLLE! ORADA İŞİN NE? GEL-DENE!

O PARLAYAN ÇOCUK! BURAYA BİR YERE DÜŞTÜ! AMA BULAMIYO-RUM ONU! YA BOĞULDUYSA?

ARKADAŞIN ÇOK İNATÇI, DEĞİL Mİ? BIRAK BEN KONU-ŞAYIM ONUNLA!

GÜLLE BENİ DİNLE! YARARI YOK... GİTTİ O!..

O "PARLAYAN ÇO-CUK" BİR DENEY NETİCESİ O HALE GELDİ!..

"..HÜKÜMET ADINA ARAŞ-TIRMA YAPAN PROJE PEGA-SUS TARAFINDAN, ONA ELEK-TRİĞİ ÜZERİNE ÇEKEBİLME...

"..GÜCÜ VERİLDİ. İNSAN ZEKASI-NI DA KULLANA-RAK BAZI İŞLER BAŞARACAKTI... ONA AKKOR ADAM ADINI VERDİLER..

PEGASUS

"İLK BAŞLARDA İYİYDİ AMA SONUNDA DAMAR-LARINDA DOLAŞAN ELEK-TRİK ONU ÇILDIRTTI...

"PEGASUS'UN BÜTÜN ENERJİSİNİ ÜZE-RİNE ÇEKEREK ORA-DAN KAÇTI...

"VE NEHİRE ATLADI. NE-HİRDE BÜTÜN ELEKTRON-LAR YOK OLDU. AZ ÖNCE NEHRE ATARAK YAPTIĞINIZ....

..GİBİ. O ZAMAN DA ÖLMEDİĞİNİ BİLİYORDUM..! ŞİMDİKİ GİBİ! AYLARDIR ONU İZLİYORDUM GÜLLE..! BİLİ-YORUMKİ, ONU ASLA BU-LAMAYACAK-SIN!

GEL..! SEN YAPA-CAĞINI YAPTIN!

EVET... SANIRIM HAKLISIN!.. ÇIKIYORUM!

AFEDERSİNİZ BAYAN, AMA AKKOR ADAMSİZİ NİYE BU KADAR İLGİLENDİRİYOR?

ANLADIĞIM KADARIYLA UZUN ZAMANDIR ONU BULMAK İSTİYORSUN.

O BENİM İKİZ KARDEŞİMDİ! ONU ARAMAYA DEVAM EDECEĞİM!.. VE GÜÇLÜ OLMADIĞI BİR GÜN ONU YAKALAYACAĞIM!..

..VE ONUN BÜTÜN GÜCÜNÜ KULLANARAK, ONU YARATAN YERİ YOK EDECEĞİM!..

DAHA SONRA...

NE KADIN! NE KADAR DA KARARLI!..

EVET. AL, ŞAPKANI KURTARDI! ELBİSELERİN DE BURADA!

TEŞEKKÜRLER!

BİLİYOR MUSUN? TEKRAR OKULA GİDİP... DENEMEK İSTİYORUM!..

BEN DEĞİŞİK DOĞMAK İSTEMEDİM... AMA OLMUŞ BİR KERE!

HİÇ DEĞİLSE EN İYİSİ ÇALIŞAYIM. VE BAŞKASINI KISKANMAKTAN VAZGEÇEYİM!..

SENİN BİR HAREKETİNİ DENEDİM!..

PEK BECEREMEDİM, AMA EĞER ÇOK ÇOK ÇALIŞIRSAM, BELKİ YAPARIM!..

SANA TEŞEKKÜR ETMEK İSTİYORUM!

HEY GÜLLE! BU GECEDEN SONRA YILDIZ OLACAĞINI SANIYORUM!

TANIDIĞIM BİR MUHABİR, SEN NEW YORK İÇİN UĞRAŞIRKEN RESİMLERİNİ ÇEKMİŞ!

BENİM Mİ? YAŞASIN! SAHİ Mİ SÖYLÜYORSUN?

YAŞASIN! SONUNDA, PROFESÖR BAŞARDIĞIMI GÖRMEK! ANNEM ÇOK SEVİNMEK!

AMA YOO! UMARIM RESİM BASILMAZ!

BENİ PROFESÖR AVİYER-İN ÖĞRENCİSİ OLARAK TANIRLAR!..

DEĞİŞİME UĞRAMIŞLARA KARŞI OLUMSUZ BİR HAVA ESİ-YOR BU GÜNLER-DE. ARKADAŞLA-RIMIN ADINI KÖTÜYE ÇIKAR-MAK İSTEMEZ BEN!

GÜLLE! PROFESÖR AVİYER, SENİN GİBİ BİR ÖĞRENCİSİ OL-DUĞU İÇİN GURUR DUYMALI!..

EĞER SENİ KOVACAK KADAR APTALSA, BENİM YANIMDA ÇALIŞA-BİLİRSİN!

SAHİ Mİ? TEŞEK-KÜRLER!

ŞAPKA HARİKA! SAKS-TAN ALDIN DEĞİL Mİ?.. PAHALI BİR ŞEYE BENZİYOR!..

ELLİDÖRT DOLAR ONBİR SENT! AMA SENİN GİBİ BİRİNE KOY-MAZ!

BEN O PARAYI KAZANMAK İÇİN HAFTALAR-CA ÇALIŞ-TIM!..

GÜLLE HAKLI!.. EĞER BİR ŞEY OL-MAYA KARAR VER-DİNSE, EN İYİSİ OL-MAYA ÇALIŞ!..

BEN FOTOĞRAFÇI OLMAYA KARAR VERDİM!

VE İLK KEZ, RE-SİMLERİN İYİ OLDUĞUNU BİLİ-YORUM!..

AMA FOTOĞ-RAFÇI OLMAKTAN ÖNCE, İNSAN OLMAYI ÖĞREN-MELİYİM!

MAYYENGEM İÇİN BU, RESİM-LERLE SATIN ALA-CAĞIM ŞAPKADAN ÇOK DAHA DEĞERLİ BİR HEDİYE!...

...OLUR!

BU MACERANIN SONU

ONDOKUZUNCU OLİMPAYAT

Bob Beamon, Jim Hanes... All Oerter... Dick Fosbury... George Foreman... İşte size Ondukuzuncu Olimpiyat'ın, yani 1968 Maksiko'nun yıldızları. Meksiko 1968, Amerika Kıtası'nda Amerika Birleşik Devletleri sınırları dışında yapılan ilk olimpiyat oldu. 12-17 Ekim günleri arasında yapılan ve Meksika Cumhurbaşkanı L:G.Diaz tarafından açılan oyunlara, 109 ülkeden 844'ü bayan, 6082 sporcu katıldı. Meksiko'nun deniz seviyesinden 2500 metre yüksekte olması ve atletizm yarışmaları için ilk kez "tartan" denilen sentetik maddeden yapılma pistlerin hizmete sokulması, bu oyunların iki önemli özelliği oldu. 2500 metre yükseklikte basıncın azlığı atletizmde görkemli derecelerin çıkmasına etken oldu.

Bundan en iyi nasibini alan atlet, Amerikalı uzun atlayıcı Bob Beamon oldu. Beamon uzun atlamada altın madalyayı kazanırken, 8.90 metrelik muhteşem bir dünya rekoru kırdı. Bu derece, atletizm otoriteleri tarafından "XXI. yüzyılın derecesi" kabul edildi.

100 metre finaline, Olimpiyat Oyunları tarihinde ilk kez hiç bir beyaz tenli atlet katılamadı. Amerikalı ve Afrikalı siyahi atletlerin amansız mücadelesini 9,9'luk derecesiyle Dünya rekorunu egale eden Amerikalı Jim Hanes kazandı. 200 metrede yine Amerikalı bir siyahi atlet olan Tommie Smith 19.8'lik derecesiyle yeni bir Dünya rekoru kırarak altın madalya kazanırken, 400 metrede de Amerikalı siyahi atlet Lee Evans 43.8'lik derecesiyle hem Dünya rekorunu kırdı, hem de altın madalyanın sahibi oldu. 400 metre engelli koşuda da zafer bir İngiliz'in oldu. David Hemery 48.1'lik Dünya rekoruyla altın madalyaya ulaştı. Uzun mesafe koşularında da Kenya, Meksika ve Etiopyalı atletler üstünlük gösterdiler.

1968 Meksiko'da seyirciler, Amerikalı atlet All Oerter'in disk atmadaki dördüncü zaferini izlediler. Oerter başarılı atletizm hayatının bu dördüncü oimpiyadında dördüncü madalyasını kazanırken Olimpiyat rekorunu da dördüncü kez yenilemişti. Böylece Olimpiyat Oyunları tarihine bir altın isim daha kaydedilmiş oluyordu.

Amerikalı yüksek atlayıcı Dick Fosbury ise yüksek atlamada ihtilal yapan bir stille, çıtayı arka üstü geçmek suretiyle altın madalyaya ulaşırken, atletizm dünyasına "Fosbury Stili"ni hatıra bıraktı.

200 metre koşusunun seramonisinde birincilik ve üçüncülük basamaklarını işgal eden Amerikalı iki siyahi atlet. Smith ile John Carlos, sıkılmış yumruklarını havaya kaldırıp "ırkçılık" ve "renk ayırımı" tutumlarını protesto etmeye kalkışınca, olay siyahi bir hava taşıdığından iki atlet apar topar ülkelerine gönderildiler.

Boks ringlerinde Amerikalı ve Kübalı boksörler önemli bir varlık gösterdiler. Bu arada 1968 Meksiko'nun altın madalyalı boksörü George Foreman pek yakın bir gelecekte profesyonel ringlerde de fırtınalar yaratacak ve dünya şampiyonu olarak alkışlanacaktı.

1968 Meksiko bir rekorlar mucizesi oldu denilebilir. Beş spor dalında tam 252 Olimpiyat rekorunun kırılmış olması bunun kanıtıydı. Organizasyon kadar dereceler de güzeldi. Meksiko'da Meksikalılar Ondokuzuncu Olimpiyat Oyunları ile spor dünyasından tam not almayı başardılar. Bu, beklenenin çok üzerinde bir sonuçtu.

YİRMİNCİ OLİMPİYAT

Spor dünyasının en çok ülke ve sporcunun katıldığı Olimpiyat'ı 1972 Münih oldu. 26 Ağustos-10 Eylül günleri arasında yapılan oyunlara 1171'i bayan, 8500 sporcu katıldı. Oyunları Cumhurbaşkanı M.Heinemann açtı. Almanlar mükemmel bir organizasyon verebilmek için her şeyi düşünmüşlerdi ama, küçük bir güvenlik ihmali bu muhteşem Olimpiyat'a gölge düşürmeye yetti. "Kara Eylül" örgütüne mensup fedai komandoların, Olimpiyat Köyü'ne yaptıkları kanlı baskında 11 İsrailli sporcu ve yöneticiyi öldürmeleriyle Olimpiyad'a ilk kez kan bulaşmış oldu. Federal Almanya'nın bu organizasyon için harcadığı 10 milyar Türk lirası da bunu önlemeye yetmemişti.

1972 Münih'in en büyük yıldızı, kuşkusuz başarıları yıllarca hatırlardan silinmeyecek olan Amerikalı yüzücü Mark Spitz oldu. Metreler, saniyeler ve kulaçlarla adeta alay ederek yüzen bu Amerikalı yüzücü, Münih Olimpiyat'ı yüzme havuzundan tam 7 altın madalya çıkarmayı başardı. Bu o güne dek hiç bir Olimpiyat'ta hiç bir sporcu tarafından erişilememiş bir başarı, inanılmaz bir rekordu. Mark Spitz bir mucize başarmıştı.

Atletizm dünyası, sürat koşullarında 100 ve 200 metrelerin şampiyonu olan Sovet Valery Borzov ile yeni bir yıldız kazanırken, uzun mesafe koşularında da Finlandiyalı ünlü Nurmi'nin memleketlisi olan Lasse Viren 5000 ve 10.000 metrelerde şampiyonlukları kimselere bırakmadı.

Pistlerde Ruslar 7, Amerikalılar 6, Finlandiyalılar 3 altın madalya kazanırlarken, diğer altınlar Kenya, Batı ve Doğu Almanya'nın oldu. 400 metre engelli koşuda 47.8'lik görkemli bir dünya rekoru kıran Akii Bua, bu oyunların en ünlü isimlerinden biriydi. Lasse Viren ile 10.000 metre koşusunda düşüp kalkmasına rağmen, yeni bir dünya rekoru kırarak hayranlık uyandırmayı başardı.

Boks ringlerinde Kübalı boksörlerden arta kalan madalyaları Avrupalı boksörler topladı. Güreş

minderlerinde Türkiye ortadan silinirken, madalyalar çeşitli ülkelerin pehlivanları arasında paylaşıldı.

30 Dünya ve 84 Olimpiyat rekorunun kırıldığı yüzme müsabakalarında ise, Avustralyalı bayan yüzücü Shane Gould, 3 altın, bir de gümüş madalya kazanmasına rağmen, Mark Spitz'in 7 altın madalyalık rekorunun çok altında kaldı.

1972 Münih'in en ilginç olaylarından biri de, Federal Almanya'nın, çim Hokeyinde Hindistan ve Pakistan'ın 44 yıllık egemenliğine son vermesiydi. Olimpiyat programına alındığı 1936 yılından bu yana basketbolda rakipsiz şampiyon olan Amerikalılar, hakem fiyaskosuyla 50-51 kaybettikleri final maçıyla bu ünvanlarını Sovyet'lere kaptırdılar.

Münih Olimpiyat Oyunları'nda da elbette tatsız olaylar olacaktı. Bunlardan birisi de, 400 metrenin seramonisinde iki Amerikalı siyahi atletin, milli marşları çalınırken takındıkları laubali tavır oldu. Seyirciler tarafından yuhalanan bu iki atleti Uluslararası Olimpiyat Komitesi ömür boyu boykot cezasına çarptırdı.

Merdivenle ayı avı

Ülkemizin bazı yerlerinde, özellikle Eskişehir'de ayı avcılığı bazı hilelere başvurularak yapılır. Onlar için özel tuzaklar kurulur. Şöyle ki, arı kovanlarını çam ağaçlarının yukarılarına koyan avcılar uygun bir yere saklanırlar. Ayı, balları yemek için merdivene tırmanır. O sırada pusuda bulunan avcılar hemen yerlerinden fırlarlar ve merdiveni alırlar. Ayı da neye uğradığını şaşırır, sonunda kendisini aşağıya atar. Ve mutlaka bir tarafı kırılır. Avcılar yetişerek gereğini yaparlar.

EN BÜYÜK PASTA

Dünyanın en büyük pastası, ABD'nin New Jersey eyaletinin atlantic City kentindeki Convention Hall'de, şef Franz Eicheanuer tarafından hazırlandı. 4 Temmuz 1982'de, bağımsızlık günü yıldönümü onuruna hazırlanan bu "bayrak" pastası, 13 tonluk kremasıyla birlikte tam 37 ton geliyordu.

EN BÜYÜK ETLİ BÖREK

Dünyanın en büyük etli böreği, 5 ton 750 kilo ve 5.48x1.83x45 metre boyutlarındaydı. 5 Eylül 1964'de İngiltere kraliyet ailesi için pişirilmişti. Bu yapılan böreklerin 8'incisiydi. Bu böreklerin ilki, 1788 yılında, Kral III. George'nun akli dengesine kavuşmasını kutlamak için hazırlanmıştı.

ÖRÜMCEK ADAM
En çok satılan, en
çok okunan dergi

Vakvak Amca

BOYAMA KİTABI

Çukta